

教育部人文社會學科學術強化創新計畫

歷史地理典籍：《水經注》研讀

96 年度成果總報告

補助單位：教育部

計畫類別：經典研讀活動

執行單位：國立彰化師範大學歷史學研究所

計畫主持人：陳文豪

執行期程：96.08.01-97.07.31

日期：中華民國 97 年 7 月 31 日

目 錄

一、計畫名稱.....	1
二、計畫目標.....	1
三、導 讀.....	1
四、研讀成果.....	9
五、議題探討結論.....	82
六、目標達成情況與自評.....	91
七、執行過程遭遇之困難.....	91
八、經費運用情形.....	91
九、改進建議.....	92
十、附 錄.....	93
(一)「歷史地理典籍：《水經注》研讀」網頁製作成果.....	93
(二)近代《水經注》研究論著目錄.....	99
(三)活 動 剪 影.....	127
(四)讀書會開會通知.....	131

歷史地理典籍：〈水經注〉研讀

一、計畫名稱

歷史地理典籍：〈水經注〉研讀

二、計畫目標

構成歷史的要素為人、時間、空間。因此，地理被視為是歷史的舞台，學者也指出地理與職官制度對歷史而言，譬若車之兩輪，說明地理與歷史關係密切。本所籌備期間即計劃以歷史地理為主要發展方向，期望為臺灣歷史地理學發展略盡棉薄之力。

本所成立迄今已四年，一直朝向發展歷史地理學目標前進，除安排歷史地理學相關課程外，並已出版《白沙歷史地理報》五期（第六期編印中）、舉辦兩屆「白沙歷史地理學術研討會」（第三屆預定於今年九月間舉行），相關成果已獲學術界同行肯定。

為奠定學生歷史地理學研究的基礎，本所強調由基本史料入手，開設「中國歷史地理文獻專題研究」課程，引導學生認識中國歷史地理典籍，進而探討其內容。唯限於授課時間，對於中國歷史地理典籍的介紹尚不夠全面，有賴於課外時間加強輔導。參與輔導學生者，以本所專任教師為主，如能獲得校外學有專精學者參與，對學生而言則會有更大的獲益。

三、導讀

場次	第一場〈水經注〉讀書會
導讀人	陳文豪（國立彰化師範大學歷史學研究所副教授）
時間	2007年9月28日(五)下午14時至16時
地點	國立彰化師範大學 白沙大樓台文所B教室(左側地下一樓)
參加教師	陳文豪、蔡泰彬、莊世滋、顧雅文、曾賢熙、詹宗祐
參加學生	林佳儀、謝榮芳、沈育政、黃明超、李守正、王琳鏗、陳家君、林家禎、劉錦蓉、謝佳錦、徐鳳岡、胡培培、黃世宇、郭子琦、郭秉賢
導讀範圍	〈水經注〉導讀
內容簡介	<p>第一次讀書會開始，由主讀人同是也是此計畫主持人陳文豪老師首先說明成立此讀書會的目的、發展方向及研讀方式。</p> <p>主讀內容分為七個部分：一、〈水經〉以前的水利著作。二、〈水經〉的作者與成書年代。三、酈道元與〈水經注〉。四、〈水經注〉的版本。五、研究〈水經注〉的三大學派。六、〈水經注〉</p>

	<p>研究的趙、戴公案。七、《水經注》研究概況。</p> <p>《水經注》是酈道元為《水經》所作的注文，追本溯源，因此從《水經》開始講起。《水經》是中國第一部記述河道水系的有專著，但作者歷來說法不一，一說是郭璞撰，一說是桑欽撰。</p> <p>酈道元的《水經注》之所以成為歷史地理經典典籍，不僅在於其河流考查比《水經》記載的更為清楚，而且繁徵博引，詳加考證，態度嚴謹，是為歷史地理、水利史、考古學等方面的重要文獻，也是魏晉南北朝山水散文中的佳作。</p> <p>《水經注》的版本極多，但舊本《水經注》經文與注文混淆在一起，字句脫誤不少，至明清以後才有學者做校訂整理的工作，並形成著名的三大學派，即考據學派（朱謀涯、全祖望、趙一清、戴震）、詞章學派（鍾惺、譚元春）、地理學派（楊守敬、熊會貞）。其中，戴震校勘《水經注》時，曾捲入抄襲趙一清成果的公案，更是引起後人的討論。</p>
--	--

場次	第二場《水經注》讀書會
導讀人	蔡泰彬（國立彰化師範大學歷史學研究所教授）
時間	2007年10月25日(四)下午14時至16時
地點	國立彰化師範大學 圖書館館多功能會議室(地下一樓)
參加教師	蔡泰彬、陳文豪、莊世滋、顧雅文、曾賢熙
參加學生	林佳儀、謝榮芳、林正倫、鄭宇哲、沈育政、黃明超、李守正、陳家君、徐鳳岡、胡培堉、黃世宇、郭秉賢、黃聲岳、蔡東杰、蔡坤倫（中興大學歷史所研究生）
導讀範圍	《水經注》卷一〈河水〉至卷二〈河水二〉
內容簡介	<p>第二次讀書會內容為卷一〈河水〉至卷二〈河水二〉主要談黃河河源及其上游水系。</p> <p>黃河，今人美稱為中國的母親河，然〈河水〉是《水經注》全書最長的一篇，總共有五卷，占全部《水經注》的七分之一。在卷一經文「河水」之下有一段注文說：「《風俗通》曰：『江、淮、河、濟為四瀆。』」其意思為江、淮、河、濟是四條著名的大河；而這裡所說的四條大河—江、淮、河、濟—都是專名，不是通名，但在古代，「河」是黃河的專名，「江」則是長江的專名。</p> <p>古人還沒弄清楚黃河河源，把河源延伸到新疆塔里木河支流和田河的上源，甚至更遠，而這種錯誤的說法流傳已久，《水經》也承襲了這種錯誤，雖然酈道元作注時查閱大量文獻，如卷一中所說：「余考羣書，咸言河出崑崙，重源潛發，淪於蒲昌，出於海水。」，又卷二的注文說：「河水的重源有三，非惟二也。」，「河水又東注於泲澤，即《經》所謂蒲昌海也。……東去玉門陽關千</p>

	三百里，廣輪四百里。其水澄淨，冬夏不減。其中洄湍電轉，為隱淪之脈。當其環流之上，飛禽奮翮於霄中者，無不墜於淵波矣。即河水之所潛而出於積石也。」由於當時的記載皆如此，所以酈道元也只能以訛傳訛。
--	---

場次	第三場《水經注》讀書會
導讀人	曾賢熙（大葉大學通識教育中心副教授）
時間	2007年11月23日（五）下午16時至18時
參加教師	曾賢熙、蔡泰彬、陳文豪、顧雅文、詹宗祐
參加學生	林佳儀、謝榮芳、林正倫、盧啓民、鄭宇哲、黃聲岳、郭秉賢、劉錦蓉、蔡東杰、沈育政、王琳鏗、蔡坤倫（中興大學歷史所研究生）
地點	國立彰化師範大學 總圖書館多功能會議室（地下一樓）
導讀範圍	《水經注》卷七至卷八〈濟水〉
內容簡介	<p>第三次讀書會內容為《水經注》卷七至卷八〈濟水〉，曾賢熙老師首先帶同學閱讀《水經》原文，同時配合大量的地圖（以譚其驤《中國歷史地圖集》為主）作說明，清楚展現了濟水歷經各朝代的發展變化。</p> <p>濟水發源於王屋山，流經之地多為起伏平緩的黃淮平原，先入河、合流，但黃河下游河道經歷多次改道是眾所皆知，因此這部分曾老師也蒐集許多黃河下游河道變遷的資料，輔以地圖驗證濟水與黃河之交接、匯流。</p> <p>濟水至成臯出黃河東流，沿途有不少支流匯入，由於這地區長期有水利開發，因此各支流所串連之水道、渠名，水經注文中皆詳列靡遺。</p> <p>濟水流至定陶後往東北流，經乘氏縣分為二。其中一條往東北流，匯入鉅野澤，出澤後，往東北流入海。另一條往東南流，會泗水後，入於淮河，這是因為地勢低窪而影響了濟水分流後的路徑。</p> <p>濟水所流經的地方，是華夏文明最輝煌的地區之一（齊國的故地），留下的古蹟、塚墓特別豐富，在水經注文中皆有留下記錄，從考古發掘的角度看，濟水注文為不可多得之寶貴線索。</p> <p>此外，濟水注中所引用的文獻有多達30餘種，施蟄存從《水經注碑錄》卷二注文資料中，輯錄十七條碑名，均加案語或考證，有助於古籍校讀，相互考證，相互發明。</p>

場次	第四場《水經注》讀書會
導讀人	詹宗祐（建國科技大學通識教育中心教授）

時 間	2007年12月28日(五)下午16時至18時
地 點	國立彰化師範大學 白沙大樓台文所B教室(左側地下一樓)
參加教師	詹宗祐、蔡泰彬、陳文豪、莊世滋、顧雅文
參加學生	林佳儀、謝榮芳、林正倫、陳家君、鄭宇哲、黃明超、沈育政、郭秉賢、胡培培、黃世宇、郭子琦、王琳鏗、蔡坤倫(中興大學歷史所研究生)
導讀範圍	《水經注》卷五〈河水〉至卷六〈汾水、澮水、涑水、文水、原公水、洞過水、晉水、湛水〉
內容簡介	第四次讀書會內容為《水經注》，卷五〈河水五〉，主要敘述黃河自河南省河陰縣東流至海的內容，其所敘包含今河南省及山東省黃河所流經的中國精華區域；另外，卷六敘述汾水、澮水、涑水、文水、原公水、洞過水、晉水、湛水這八條河流，這些河流全在今山西省境內，其中最大的是汾水，它是黃河在今山西省境內的最大支流。全部《水經注》中記載河湖水系及其流域最詳細的是河南及山西二省，主要原因，一為河南是北魏的司州，是首都的所在，而山西則包括并州、肆州、汾州及司、恒及朔州的一部分，這是北魏發跡的地點，都是酈道元所經之處。今山西省因為是一片黃土高原，河流於上向四方流注，所以水系相當複雜，黃河從北向南流經它的西境，又折而從西向東，流經它的南境；故黃河支流包含西流入河支流和南流入河支流兩部份；此外，境內還有一些北流和東流的河流，它們則屬於海河水系。在這卷中所記的河流就六十餘條，大部分都是酈道元親自考察所得。

場 次	第五場《水經注》讀書會
導 讀 人	陳識仁(萬能科技大學通識教育中心副教授)
時 間	2008年1月23日(三)上午10時至12時
地 點	國立彰化師範大學 白沙大樓台文所B教室(左側地下一樓)
參加教師	陳識仁、蔡泰彬、陳文豪、顧雅文、詹宗祐
參加學生	林佳儀、謝榮芳、林正倫、陳家君、謝佳錦、鄭宇哲、黃明超、郭秉賢、胡培培、黃世宇、郭子琦、王琳鏗、蔡坤倫(中興大學歷史所研究生)
導讀範圍	《水經注》卷三至卷四〈河水〉
內容簡介	第五次讀書會內容為《水經注》卷三至卷四〈河水〉，陳識仁老師首先概述卷三、卷四所述之地理範圍：卷三始於北地郡富平縣(今寧夏回族自治區吳忠市西南)，終於上郡定陽縣(約今陝西省甘泉縣東)；卷四始於河東郡北屈縣(約今山西省龍門縣附近)，終於洛陽西北之鄧鄉(今河南省孟州市附近)。

	<p>接著陳老師針對酈道元的水經注文提出幾個議題詳加探討，如為何酈道元對「薄骨律鎮」的由來有詳細的敘述，「徙歷下民居此」之紀年考證，雲中城及其他水經注中關於築城與動物的神話，由廣德殿碑探討酈道元迂迴記載崔浩案的史事，以《洛陽伽藍記》記載之人物與酈道元之注文相互參照（劉墮）等等。</p> <p>此外卷三有相當多的北俗地名，特別集中在「又南過赤城東，又南過定襄桐過縣西」一段，這些北俗地名大多就是《魏書》中所說的「北語」，多為非漢族在使用，其集中的區域正反映了當時民族的分佈概況。而且這些北俗地名也為語言學提供不少的語料，足以進行當時非漢族語言的相關研究。</p>
--	---

場次	第六場《水經注》讀書會
導讀人	莊世滋（國立彰化師範大學歷史學研究所助理教授）
時間	2008年2月22日（五）下午16時至18時
地點	國立彰化師範大學 白沙大樓台文所B教室（左側地下一樓）
參加教師	蔡泰彬、陳文豪、莊世滋、顧雅文
參加學生	林佳儀、謝榮芳、林正倫、陳家君、謝佳錦、鄭宇哲、黃明超、郭秉賢、胡培培、黃世宇、郭子琦、王琳鏗、蔡坤倫（中興大學歷史所研究生）
導讀範圍	《水經注》卷九至卷十〈清水、沁水、淇水、蕩水、洹水、濁漳水、清漳水〉
內容簡介	<p>《水經注》卷九所記載的共有五條河流，分別是清水、沁水、淇水、蕩水、洹水、濁漳水、清漳水，於漢魏以前，清、沁、淇水三水均為黃河的支流，而蕩、洹二水則為漳水支流；然在東漢建安九年(204)，曹操為了進攻北方的袁尙，藉遏淇水入白溝以資軍運。以後，清水與淇水均成為衛河(海河水系)的一段，因為在酈道元所處的時代，清水已沒有入黃河，故其注文作此修正。而現今這五條河僅剩沁水入黃，其餘四河，均是海河水系河流。</p> <p>《水經注》卷十為濁漳水、清漳水兩條河的記載，北為清漳河、南為濁漳河，二河均發源於今山西省境內，進入今河北省境後匯合，兩河合流後則稱為漳河，漳水即今漳河，現在的漳河全長153.3公里，在館陶縣注入衛河，屬於海河水系。而濁漳水較詳細，清漳水簡略。這與河流長度有關，河流長，流過的地方多，記述自然也多。河流短，流過的地方少，記述自然簡略。</p>

場次	第七場《水經注》讀書會
導讀人	顧雅文（國立彰化師範大學歷史學研究所助理教授）

時 間	2008 年 3 月 28 日 (五) 下午 13 時至 15 時
地 點	國立彰化師範大學 白沙大樓台文所 B 教室 (左側地下一樓)
參加教師	蔡泰彬、陳文豪、莊世滋、顧雅文
參加學生	林佳儀、謝榮芳、林正倫、陳家君、謝佳錦、鄭宇哲、黃明超、郭秉賢、胡培培、黃世宇、郭子琦、王琳鏗、蔡坤倫 (中興大學歷史所研究生)
導讀範圍	《水經注》卷十一至卷十二 (易水、滹水、聖水、巨馬水)
內容簡介	<p>第七次讀書會內容為《水經注》卷十一至卷十二 (易水、滹水、聖水、巨馬水)，顧老師之研讀方式著重於利用古地圖輔助閱讀，以及如何抽取水經注中的空間資訊，建置 GIS 資料庫，此與以往對於《水經注》內容之探究考證方式大有不同。</p> <p>顧老師以楊守敬的圖為底，第一步是將本次內容相關的所有地圖拼接起來，第二步則是將接合好的地圖予以現今座標位置並加以套疊，第三步則是抽取水經注中的空間資訊，建置資料庫。不過在以古地圖套疊至現今的地理位置時，仍有許多問題無法解決，畢竟古地圖之繪製並沒有精確的經緯度座標，故無法跟測繪後的現代地圖完全吻合，所以要完整地將《水經注》內容圖像化，更好的方法是透過水經注地名古今考證來重新繪製，但時間成本甚大。</p> <p>運用 GIS 技術除了能將《水經注》中空間資訊圖像化，以便清楚了解水系流向、流經地點等，文獻中關於地名之沿革記述及其他參考資料也能放入屬性資料表中，方便即時查詢及管理。簡言之，配合 GIS 技術能將文獻資料圖像化，並達到史料管理的效果，如此不但大大發揮地圖之輔助功用，也有助於《水經注》之研究有新的突破及發展。</p>

場 次	第八場《水經注》讀書會
導 讀 人	陳登武 (國立台灣師範大學歷史學系教授)
時 間	2008 年 5 月 28 日 (三) 下午 16 時至 18 時
地 點	國立彰化師範大學 白沙大樓台文所 B 教室 (左側地下一樓)
參加教師	陳登武、蔡泰彬、陳文豪、莊世滋、顧雅文
參加學生	林佳儀、謝榮芳、林正倫、陳家君、謝佳錦、鄭宇哲、黃明超、郭秉賢、胡培培、黃世宇、郭子琦、王琳鏗、蔡坤倫 (中興大學歷史所研究生)
導讀範圍	《水經注》卷十五至卷十六 (洛水、伊水、歸水、澗水、穀水、甘水、漆水、沮水)
內容簡介	《水經注》卷十五記述了洛、伊、灋、澗四水。洛、伊二水

	<p>均非大河，而澗、灋二水更爲短小，由於洛陽爲北魏首都，又四水均流貫京畿地區，所以河流雖小，而記述特詳，且能獨立成卷。</p> <p>卷十六記述五條河流，而涉及兩個流域。穀水與甘水均爲洛水支流，漆、澮、沮三水均爲渭水支流。在《水經注》中，穀水是一個大篇，其中《經》「又東過河南縣北，東南入于洛」之下的一篇注文，長達七千餘言，是全書第一長注。小水大注，這是因爲此水流經北魏首都洛陽城，人文景觀複雜，所以注文內容特別豐富。穀水在洛陽城西北又分出一條陽渠水，也稱穀水，繞城一周，成爲洛陽城的城河，而此城河又分出許多渠道，進入洛陽城中，其中較大的一條西入閶闔門，橫城而過，東出東陽門；另一條西入西明門，東出青陽門，水源都來自穀水。所以酈道元在注文中使用的名稱雜出，有穀水、陽渠水、陽渠、渠水等，其實都是一水。</p>
--	---

場次	第九場《水經注》讀書會
導讀人	宋德喜（國立中興大學歷史學系教授）
時間	2008年6月13日（五）下午14時至16時
地點	國立彰化師範大學 白沙大樓台文所B教室（左側地下一樓）
參加教師	陳登武、蔡泰彬、陳文豪、莊世滋、顧雅文
參加學生	林佳儀、謝榮芳、林正倫、陳家君、謝佳錦、鄭宇哲、黃明超、郭秉賢、胡培培、黃世宇、郭子琦、王琳鏗、蔡坤倫（中興大學歷史所研究生）
導讀範圍	《水經注》卷十三〈灤水〉至卷十四〈濕水、濕餘水、沽河、鮑丘水、濡水、大遼水、小遼水、涇水〉
內容簡介	<p>卷十三〈灤水〉在不同版本名稱不同，不過灤水並非大河，但卻單獨成爲一卷，蓋由於此水流經北魏舊都平城，附近有許多舊都建築，而且均爲酈道元所親見，所以記述甚詳。卷十四共記述有七條河流，其中濕餘水、沽河、鮑丘水三水，均是今溯白河及蘄運河的上游，濡水即今灤水，大遼水、小遼水即今遼河及渾河，涇水在今朝鮮境內。</p> <p>宋老師主讀內容著重在《水經注》關鍵字詞之歷史背景，尤其承上述溼水流經北魏舊都平城，故有相當豐富的重要史料，老師也羅列出數十條水經注文來詳加解讀說明之。如「魏皇興三年，齊平，徙其民于縣，立平齊郡」、「魏烈祖道武皇帝於是遇白狼之瑞」、「昔田子泰避難居之，眾至五千家」等等。另外，老師還特別將水經注中描寫自然景觀、自然現象的部分提出來談，如「火山火井、湯井、溫湯」、「地動（地震）」、「石炭、生火之石」等，</p>

	<p>相當有趣。</p> <p>此外，宋老師運用施鰲存《水經注碑錄》配合水經注文相互考證，輯錄有「後魏水固堂碑」、「後魏郊天碑」、「後魏太和殿碑」、「後魏諸岳廟碑」、「前燕銅馬銘、晉立劉靖碑」等十條碑名，大大助於古籍之校讀。</p>
--	--

場次	第十場《水經注》讀書會
導讀人	廖幼華（國立中正大學歷史學系教授）
時間	2008年6月27日（五）下午16時至18時
地點	國立彰化師範大學 白沙大樓台文所B教室（左側地下一樓）
參加教師	廖幼華、蔡泰彬、陳文豪、莊世滋、顧雅文
參加學生	林佳儀、謝榮芳、林正倫、陳家君、謝佳錦、鄭宇哲、黃明超、郭秉賢、胡培培、黃世宇、郭子琦、王琳鏗、蔡坤倫（中興大學歷史所研究生）
導讀範圍	《水經注》卷十七至卷十八〈渭水〉
內容簡介	<p>渭水是黃河最大的支流。其上游以及北岸涇河、洛河等支流流經黃土高原，夾帶大量泥沙；中、下游渠道縱橫，自漢至唐皆為關中漕運要道。渭河流域地貌相當複雜，山地包託橫貫陝甘的秦嶺山脈北坡及六盤山、隴山、斷陷盆地包括關中沖積平原及黃土高原。渭水支流亦甚多，河流今古名稱差異大，僅依《水經注》記載，很難掌握確實情況，必須依賴各種地圖及地理書。如《大清一統志》即是一本很好的入門參考書籍。</p> <p>其次，廖老師從四個面向來論述《水經注》所敘之渭河流域人文狀況。（一）民族分佈：上游為氐羌分布地區。其中「道」之行政區劃，是漢朝以非漢民族設立之縣。另外還有一些關於非漢民族聚居地記載，如胡古、護羌校尉、南安赤亭羌人等。（二）特殊聚落：如（落門）聚、（水洛）亭、（長蛇）戍、（郿）塢等。（三）交通狀況：從《唐代交通圖考》來看，由長安西出之路，自上邽到渭源間，沿著渭水河谷而行。（四）人文景觀：如板屋、女媧祠、寶雞鳴祠、姜嫄祠、稷祠。</p>

四、研讀成果

場次	第一場《水經注》讀書會
導讀人	陳文豪（國立彰化師範大學歷史學研究所副教授）
時間	2007年9月28日(五)下午14時至16時
地點	國立彰化師範大學 白沙大樓台文所 B 教室(左側地下一樓)
導讀範圍	《水經注》導讀

研讀成果：

一、《水經》以前的水利著作

- (一)《山海經》
- (二)《尚書·禹貢》
- (三)《史記·河渠書》
- (四)《漢書》的《地理志》及《溝洫志》

二、《水經》的作者與成書年代

- (一) 桑欽著《水經》
- (二) 郭璞著《水經》
- (三) 傳世本《水經》的作者與成書年代

三、酈道元與《水經注》

(一)《水經注》成書年代

1. 賀昌群：延昌、正光間。
2. 岑仲勉：延昌、孝昌之間。
3. 森鹿三：延昌、神龜到正光五年（524年）
4. 陳橋驛：延昌、孝昌之間。（《水經注》記載中出現的最後一個年代是延昌四年〔515年〕，而酈道元被害於孝昌三年〔527年〕。）

(二)《水經注》的寫作特點

1. 突破漢儒經師之舊習戒律。
2. 實事求是，重視親踐，於非直接經驗則重視他人之所親歷。
3. 不僅重目驗，亦不廢舊說，並重思考。
4. 師法司馬遷，不僅如經生之作傳注，而重國計民生，有心保存與傳流治水經驗。

四、《水經注》的版本

- (一) 北宋初期以前只有抄本，北宋至明代，抄本與刊本並行，明代以後抄本都已不存。
- (二) 第一個刊本：宋成都府學宮刊本。

- (三) 元祐二年(1087年)刊本。
- (四) 明嘉靖十三年(1534年)的黃省曾刊本。
- (五) 明萬曆十三年(1585年)的吳瑄刊本。
- (六) 明萬曆四十三年(1615年)朱謀滄《水經注箋》。
- (七) 明崇禎二年(1619年)鍾惺、譚元春的評點本。
- (八) 清沈炳異的《水經注集釋訂訛》。
- (九) 康熙五十年的項綱刊本。
- (十) 全祖望的七校本。
- (十一) 趙一清的《水經注釋》。
- (十二) 孔繼涵刊印的微波榭本。
- (十三) 武英殿聚珍本。
- (十四) 嘉慶三年張匡學的《水經注釋地》。
- (十五) 同治四年楊希閔的《水經注匯校》。
- (十六) 光緒十八年王先謙的合校本。
- (十七) 楊守敬、熊會貞的《水經注疏》。

五、研究《水經注》的三大學派

- (一) 考據學派：朱謀滄、全祖望、趙一清、戴震。
- (二) 詞章學派：鍾惺、譚元春。
- (三) 地理學派：楊守敬、熊會貞。

六、《水經注》研究的趙、戴公案

- (一) 清人的看法
- (二) 民國以來的看法
- (三) 胡適的主張

七、《水經注》研究概況

- (一) 清代以前的研究
- (二) 清人的研究
- (三) 民國以來的研究
- (四) 國外的研究

場次	第二場《水經注》讀書會
導讀人	蔡泰彬（國立彰化師範大學歷史學研究所教授）
時間	2007年10月25日(四)下午14時至16時
地點	國立彰化師範大學圖書館館多功能會議室(地下一樓)
導讀範圍	《水經注》卷一〈河水〉至卷二〈河水二〉

研讀成果：

黃河以「河」和「河水」這兩個最通行的名稱之外，依照不同的地區、段落等，名稱有時不一，如：大河、濁河、上河、孟津河等別名。黃河的名稱起源於先秦，《詩經》、《禹貢》、《莊子》等經籍，均單稱其名為「河」，如「誰謂河廣」、「導河積石」、「秋水時至，百川灌河。」而河之上，加上形容其水質混濁之「黃」字，始於何時？據近人田倩君之研究，約在東漢初年（約西元五六年），其引用馬第伯封禪儀：「黃河去泰山二百餘里」等史料為論證。從此文獻裡稱其名為「黃河」已是常見之名詞。從西漢以來，歷代詩文所載黃河之名稱如下：

1. **濁河**：形容其水質呈濁黃色。稱其名為「濁河」者，有史記高祖本紀：「夫齊南有泰山之固，西有濁河之限。」明代裴說：「濁流如地色，浩浩極東京。」明代屠隆：「不知寒日落，猶見濁河流來往。」
2. **大河、洪河、長河**：黃河為一巨流，其淵源流長，水勢盛大，被尊為四瀆之宗，故有是稱。名為「大河」者，如唐代王維：「泛舟大河裡，積水窮天涯。」元代薩天錫：「晨牽大河上，曙色滿船頭。」明代潘希曾：「大河衝沛日湯湯，十載清流眩眼黃。」；稱為「洪河」者，明代于謙：「冰泮洪河春意深，桃花新漲湧千尋。」明代焦源溥：「洪河龍門來，奔崩華山趾。」清代萇孕秀：「洪河乘此勢，汪洋長堤一瀆不可當。」；謂「長河」者，有唐代杜牧：「萬里長河共使船，聽君詩句倍悽然。」明代范崇孔：「長河萬里駕蘭船，攬勝人遊鏡裏天。」清代沈青崖：「長河凍結朔風攢，帶甲橫戈未即安。」
3. **銀河(絳河)、天河**：相傳黃河水源來自崑崙山，此山為天柱，能貫能天漢，故有此名。稱銀河(絳河)者，有唐代徐夔：「高復接銀河，大禹成門險。」宋代毛滂：「絳河千歲，一照昇平。」明代顏鳳姿：「一派銀潢天際來，曲爛映渚此燈臺。」；名「天河」者，如明代倪謙：「播遷依寒月，湔滌挽天河。」明代王世貞：「銀作天河，玉作堤，河流倒掛與天齊，可憐拋向崑崙頂，一到人間濁似泥。」
4. **縈河**：相傳黃河具有靈性，河出圖，洛出書，能象徵上天旨意，賞罰世上之人君，採用此名者，如萬曆西瀆大河志：「或曰縈河，天一生水，水莫靈于大河，河開天地之祕。」明代黃輝：「縈河東去六州黃，何堪大澤哀鴻鴈。」

5.九曲河：黃河自發源地至入海口，相傳有九大灣曲，故稱九曲河或九折河，明代沈懋學：「九曲河橫廣武城，奔流怒走混輕清。」清代王又旦：「雲中墮下三重嶺，天上流來九折河。」

故黃河成爲中國境內各河川中，名稱最多者。至於「黃河」一名在《水經注》則很少用，出現於卷一的經文「莫尙美於黃河」，以及卷二的「即積石之黃河也」，而這是因爲黃河中下游水色黃濁，由卷一的經文「出其東北陬」下面的注文可證，其引《爾雅》說：「河出崑崙虛，色白；所渠並千七百一川，色黃。」再引《物理論》說：「河色黃者，眾川之流，蓋濁之也。」當中更指出在前漢時代，黃河水中的含沙量達到「清澄一石水，六斗泥」的程度；此外，由於水流如泥柱，黃河又稱爲「膠河」，如明代王廷相言：「今年雪大膠河流，蛟龍凍縮若蛭蛭。」而其水中之高含沙量，淤澱於河床，致河床高度超越兩岸平地，亦稱「懸河」，如明代焦源溥：「懸河青霄下，湧騰萬里間。」又明代王世貞：「我聞西有崑崙山，山高不可測，……一語一淚零，淚下如懸河。」

古人對黃河源頭很關注，很早就探尋河源，春秋戰國時期的《禹貢》和《山海經》，前者認爲黃河源出積石山，後者則認爲黃河出自昆侖山；而這兩座山的位置今已難以確指，大致在今青海省東部。西晉時的《博物志》已經記述黃河發源於星宿海。唐代的侯君集、李道宗和劉元鼎征討吐谷渾時，曾順路觀覽河源，指出河源的具體位置是星宿川（今星宿海）、柏海（今紮陵湖）及其上游的卡日曲。元世祖時，組織了中國歷史上第一次河源考察，考察者都曾到達星宿海；當時地理學家朱思本將一部梵文著作譯成漢文，其中將河源溯至星宿海西南百餘里。清朝也派人去探尋河源，認爲黃河正源是卡日曲。西元一九七八年，中國組織黃河河源考察隊，終於找出河源。黃河在青海省境的上源共有三條，其正源爲巴顏喀拉山西段北麓曲麻萊縣的卡日曲，即南源；往東流至星宿海湖沼區後與中源約古宗列曲及北源紮曲匯合，再流經紮陵湖、鄂陵湖這兩個全流域規模最大的湖泊，繞行一個巨大的曲折，然後到達龍羊峽。

場次	第三場《水經注》讀書會
導讀人	曾賢熙（大葉大學通識教育中心副教授）
時間	2007年11月23日（五）下午16時至18時
地點	國立彰化師範大學 總圖書館多功能會議室（地下一樓）
導讀範圍	《水經注》卷七至卷八〈濟水〉

研讀成果：

一、地理觀點：

1. 地形及流向：濟水發源於王屋山，流經之地多為起伏平緩的黃淮平原，先入河、合流，至成臯出黃河東流，至定陶，東北流，經乘氏縣分為二：一東北流，入鉅野澤，出澤東北流入海；一東南流，會泗水，入於淮。水東出成臯後，沿途雖不少支流匯入，因地勢平坦，加上此區長期的水利開發，各支流所串連之水道、渠名，注文中皆詳列靡遺。濟水分為二之後，多條河流與之並行或混入，東南行之濟水且與泗水合流，實由於此區地勢低窪所致。
2. 黃河氾濫及改道：黃河雖為華夏文明的母親河，其哺育大地之利與洪水氾濫之害，讓華夏民族又愛又怕。黃河流經黃土高原，挾帶大量泥沙奔騰而下，經潼關東轉，進入平緩的黃淮平原，流速驟減造成河床泥沙淤積，日積月累河道墊高，黃河在中國歷史上多次改道（見附錄 1），除政局混亂、水利失修外，與此區低平地形及自然條件有密切關連。

二、史料價值：

酈道元幼年隨做刺史的父親在青州住過多年，成年後在首都平城洛陽做京官，又到冀州、魯陽郡、東荊州等地做地方官，有機會實際踏勘過大部分的中原地區，故所見所聞最真，酈注《水經》正如他在自序中所說，凡所到之處，都「脈其枝流之吐納，診其沿路之所躪，訪瀆搜渠，緝而綴之。」其所載歷史典故除對照古籍，亦訪諸當地父老。以水道記載言，其數量至多，因自然與人為因素，遂至後世無可考；以古蹟紀錄言，濟水流經之地，恰是華夏文明最輝煌的地區，留下的古蹟、塚墓特別豐富，在水經注文中皆留下記錄，從考古發掘的角度看，注文為不可多得之寶貴線索。

三、保存了散佚資料：

酈道元撰寫《水經注》，搜集大量資料，注文中引用的文獻達 470 餘種，金石碑刻達 350 餘種，另有大量未指明來源的地圖、方志、歌謠、諺語等，大部分已散佚，由於他的引用方保存至今。在濟水注中所引用的文獻多達 30 餘種，施蟄存，從《水經注碑錄》卷二注文資料中，輯錄十七條碑名，均加案語或考證，有助於古籍校讀，相互考證，相互發明。

四、GIS 的運用構想：

根據注文中引用古籍所載之水道、渠名、城池、古蹟、塚墓資料，依其時代，在新式地圖上運用 GIS 與影像重疊的技術重新定位，繪製黃淮平原上各水系流佈圖、古史中各國疆域變遷圖、大一統時期行政區劃、郡縣廢置、遷徙詳圖，藉此，可清楚解讀黃淮平原自然與人文的歷史演變。

附錄：黃河下游河道變遷歷史

據歷史記載自周定王五年(公元 602 年)以來，黃河缺口、氾濫達 1500 多次，較大的決口和改道有 26 次，重要的決口和改道有 7 次。(見表 4.1)。

有史記載的最早黃河故道為公元前 602 年以前的禹河故道，其流路主要位於太行山以東，現在在內黃縣以南仍能看得見它的遺跡，以北被漳河、滹沱河的洪積扇所掩埋。

自周定王五年，黃河自宿胥口(今滑縣東北)決口改道，在南樂縣 以北分為兩股，一股沿東北方向行河，經大名、冠縣、臨清、平原、滄州等地，於黃驊注入渤海；另一股偏東，沿漯水至山東濱縣一帶入渤海。

漢文帝十二年(公元前 168 年)，黃河於酸棗決口，曾一度由泗水流入淮河。

漢武帝元光三年(公元前 132 年)，黃河又於濮陽瓠子堤決口，河水向東南流經山東巨野，再次注入淮河達 23 年之久，元封二年(公元前 109 年)，才堵合決口。從這以後，黃河基本上是往北流，並在館陶以北決口，分出一條屯氏河，與幹流並流近 70 多年。

漢元帝永光五年(公元前 39 年)，靈縣鳴犢決口，黃河又向北分出一支汧河叫鳴犢河，這時屯氏河已斷流，由黃河幹流和鳴犢河並行往東北方向流。洪嘉四年(公元前 17 年)，在清河、信都一帶常決口泛濫，尤其是館陶以下河段，到處決口泛濫，不可收拾。

西漢末年，王莽建國三年(公元 11 年)，黃河又在魏郡(今濮陽)決口，發生一次較大改道，黃河幹流經漯水故道入海，河道位置又向東遷移。東漢永平十三年(公元 70 年)，王景治河成功，黃河從此穩定了 600 多年，直到宋朝。

宋慶曆八年(公元 1048 年)，黃河在商胡(今濮陽東)決口北流，幹流發生了一次較大改道，主河道又往西北移回來，基本流路自南樂往北，經館陶、棗強、青縣等一線入海。商胡改道後的 70~80 年間，黃河經常泛濫改道，北流和東流經常交替進行。改道後的流路，恰好在原禹河故道和西漢河、西漢河和東漢河之間的河間窪地北流和東流。

自公元前 602 年以來，黃河除兩次南流入淮的少數年份外，基本上都在今黃河以北行河，流路多在漳河以東，現黃河河道以西，東西擺動。

南宋建炎二年(公元 1128 年)，為了阻止金兵南下，東京留守杜充在延津縣一帶決開黃河，使黃河向南流入泗水並注淮河，自此結束了黃河北流的局面。因此，自公元 1128 年至清咸豐五年的 700 多年時間，黃河基本都在今黃河以南

運行，經淮河入黃海。在這期間，黃河經常泛濫，改道頻繁，常形成多股並流的局面，使魯西、豫東、皖北和蘇北廣大地區成為河網縱橫的黃泛區；到明朝嘉靖三十七年(公元 1558 年)河道分支竟達 11 支之多。在明朝隆慶、萬曆年間，萬恭、潘季馴在黃河幹流兩岸大規模修築堤壩，約束水流，強調“束水攻沙”，多股分流的局面才得以扼制。此後到咸豐五年，黃河經歷了 200 多年獨流入淮的穩定時期。

咸豐五年(公元 1855 年)，黃河幹流在東壩頭的銅瓦廂決口，先流向西北經封丘、拜符，再轉向東北方向，分為南北兩股，北股經長垣、濮陽，南股走曹縣、單縣，兩股於張秋匯合，穿過運河，至魚山匯入大清河，於利津入渤海。銅瓦廂決口後，黃河幹流何去何從，清朝政府內部意見分歧，治河方案遲遲不能出台，致使黃河在決口後的 20 多年裡，在河南、河北、山東三省境內肆意泛濫，連年水災。直到同治末年才開始修築堤防，到光緒十年(公元 1884 年)，堤防才全面建成。此後，黃河雖然仍不斷有泛濫，但始終保持自山東獨流入海的局面。(見張宗祜，《九曲黃河萬里沙：黃河與黃土高原》，牛頓出版公司，2001 年 4 月，頁 129-133。)



圖 4.3 黃河下游河道歷史變遷圖 (據黃委會)

表 4.1 黃河下游重要河道變遷表

改道次序	年份	決口地點	入海地點	分流狀況	改道原因
第一次	公元前 602 年	宿胥（滑縣東北）	滄州、黃驊入渤海	近海口分流	自然
第二次	公元 11 年	魏郡（今濮陽西北）	濱縣、利津入渤海	近海口分流	自然、人為
第三次	公元 1048 年	澶州商胡埽（今濮陽東昌湖集）	北流由天津入渤海，南流由無棣篤馬河入渤海	兩股分流	自然
第四次	公元 1194 年	陽武光祿村故堤（今原陽西北張大夫人寨）	清江口、雲梯關入海	獨流	自然、人為
第五次	公元 1494 年	開封荊隆口	由淮河入海	黃河入渦、入潁、入泗分成多股	自然、人為
第六次	公元 1855 年	銅瓦廂	由利津入渤海	先分支後合流	自然、人為
第七次	公元 1938 年	鄭州花園口	由淮河入海	分流	人為、於 1947 年堵口，復大清河入海

出處：張宗祜，《九曲黃河萬里沙：黃河與黃土高原》，牛頓出版公司，2001 年 4 月，頁 132。

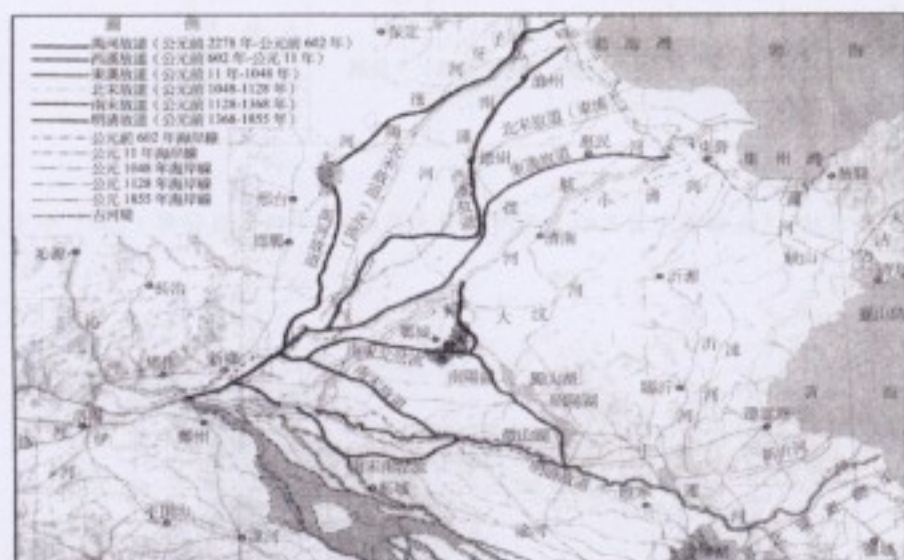
場次	第四場《水經注》讀書會
導讀人	詹宗祐（建國科技大學通識教育中心教授）
時間	2007年12月28日(五)下午16時至18時
地點	國立彰化師範大學 白沙大樓台文所B教室(左側地下一樓)
導讀範圍	《水經注》卷五〈河水〉至卷六〈汾水、澮水、涑水、文水、原公水、洞過水、晉水、湛水〉

研讀成果：

一、〈河水五〉：

關於黃河安流的問題，據歷史統計資料顯示：黃河決口達一千五百九十三次，其中絕大多集集中在下游河道，而黃河改道的次數據清人胡渭的《禹貢錐指》歸納共有五大遷徙，加上清咸豐五年(1855年)的銅瓦廂決口，合計有六大遷徙之說；當中的第二次改道是東漢明帝永平十三年(70年)到第三次改道宋朝慶歷八年(1048年)其中從東漢到唐末五代計有近八百年的安流局面，這也是《水經注》所敘述的河道，安流的原因為何？今人譚其驤以為除了王景修渠築堤的功勞外，和黃河中游在魏晉隋唐時期的合理利用，減少泥沙沖刷有著絕對關係。

在洛陽附近有洛、伊、瀍、澗、穀及甘等六水在洛陽附近注入黃河，而洛陽是中國的古都之一，酈道元所處的北魏後期亦建都於此。河水過鞏縣，河上有五社津，也是洛陽附近渡河重要的津口，洛水自鞏縣之南來注，其合流處稱洛口。洛口之對岸為琅邪渚洛口也稱為洛汭，唐代時漕運在此置洛口倉，是唐代兩京最重要的糧倉，現今考古已有發掘。河水過旋門阪後，即到成皋縣，有大伾山，而坯上有故成皋城，即虎牢，以周天子牢虎於此而得名，是中國著名的古戰場，也是洛陽的屏障。「又東過滎陽縣北，滾蕩渠出焉」，滾蕩渠自古即為黃河通淮泗的通道，東漢明帝永平十二年，以河汴決壞，因此以王景治渠，築堤自滎陽至千乘入海，千有餘里，王景商度地勢，鑿山開澗，十里一水門，更相迴注，形成黃河在中國中古安流的局面。河水又東經酸棗至延津，石勒伐劉曜於洛陽，從大河南濟。凍將合，軍至而冰自泮，舟楫無闕，遂生擒曜。勒謂是神靈之助，改名靈昌津。趙建武中，造浮橋于津上，採石為中濟，石無大小，下輒流去，用工百萬，這也是黃河連接河南及河北的重要孔道，包括枋頭、汲郡、滑台及白馬等都是歷史上重要的戰略要點。「又東北過衛縣南，又東北過濮陽縣北，瓠子河出焉」，濮陽縣北有濮陽津，城北十里，有瓠河口，有金隄及宣房堰，東漢時決金隄，太守王尊躬率民吏投沈白馬祈水神河伯，親執圭璧，請身填隄，廬居其上，而水遂平。「又東北過東阿縣北」，東阿有阿井，「大城北門內，西側臯上，有大井，其巨若輪，深六七丈，歲嘗煮膠以貢天府」；沈括《夢溪筆談》「東阿，濟水所經，取井水煮膠，謂之阿膠，用攪濁水則清，服之下膈，疏痰、止吐」；也出質地良好的繒繅。

二、〈汾水、澮水、涑水、文水、原公水、洞過水、晉水、湛水〉：

卷六敘述汾水、澮水、涑水、文水、原公水、洞過水、晉水、湛水八條河；而在這八條河流之中，最重要的是汾水，今稱為汾河，汾水的起源在管涔山，屬呂梁山脈，《隋志》云：管涔山在靜樂縣，在今寧武縣境，海拔最高峰為蘆芽峰，高 2736 公尺，《水經注》云：「其上無木而多草，其下多玉」，目前其上有荷葉坪亞高山草甸生態區，提到「泉源導于南麓之下，蓋稚水濛流耳」，與今日汾水源起於南麓之山腳石濬中湧出亦符合。汾水又南與東西溫溪合，有伏戎城及侯莫干城，都是以戎命名的城，按自漢末以來，南匈奴內附，并州已成爲外族的聚集地，因爲種族複雜，亦稱爲「雜胡」或是「山胡」，有戎城不足爲異，汾河又南行經秀容城，也是胡人居地，北魏時設秀容護軍。汾水南行經過晉陽縣，晉陽即太原，以其地勢高平而稱之，西周時封叔虞爲唐侯，即在此，以其地臨晉水，改國號爲晉，都城於晉陽，西元前 497 年趙簡子定都於此，韓趙魏三家分晉，秦漢時成爲防備北方匈奴的重鎮，魏晉南北朝至隋唐五代，太原都是著名的軍事重鎮，爾朱榮、高歡、李淵、李存勖、石敬瑭、劉知遠等是起兵於太原。而太原也屢次成爲霸府、別都，譚其驥以爲凡是立都於長安、洛陽、開封、鄴城及北京都都是以太原作爲重要屏障。

汾水過大陵縣即進入汾陂的範圍，東西四里，南北十餘里，是一個相當大的湖泊，又名漚洩之澤，或稱爲鄔城泊，是所謂九藪之一，在今山西祈縣及介休縣之間，唐宋時期仍以鄔城泊見稱，但已日漸涸塞有澤的原因是東有鄔水，西有文水及原公水注入，文水今稱爲文峪河，《水經注》說：「水注文湖，不至汾也。」它是利用汾水故道，經文湖後仍注入汾水，而原公水今稱爲禹門河。汾水南過平陽縣東，而堯、舜、禹三代文明的發祥地都在山西晉南地區，堯都平陽（今臨汾市），舜都蒲阪（今永濟市），禹都安邑（今運城市）晉南地區是中華文明的發源地之一，在今襄汾縣（臨汾縣南）的陶寺遺址，距今約四千五百年，有銅鐸、禮儀、祭器、文字、墓葬、都邑等文明的象徵，被視爲從邦會走向國家的重要階段，也被視爲可能是堯時期的都城。汾水本爲由北向南流，到臨汾轉折向西而注入黃河，澮水從東注入，澮水今稱爲澮河。汾水西過皮氏縣南，縣南有有介山，其山特立，周七十里，高三十里，並被視爲介之推燒死之處，然酈道元通過實際觀察，以爲僅高十餘里，且非介之推身死之處，又有耿鄉城，爲殷商時期祖乙時期的都城，盤庚時以耿在河北，因此遷都於亳，耿鄉位於今日河津市。雖然此說尚有爭議，但酈道元是將其視爲祖乙定都之處。

八條河流中惟一一條單獨西流入黃的是涑水，今稱涑水河。涑水並不是汾水的支流，而是發源於河東聞喜縣黍葭谷，即今山西省絳縣橫嶺關，經聞喜、夏、運城、臨猗、永濟注入黃河。涑水所流經的安邑相傳爲禹的都城，也是戰國時三晉魏的早期都城，魏惠王時始遷都到大梁。也是秦漢河郡的治所，今有禹王城遺址，遺跡密布，是著名的古城。洞過水今稱爲蒲河，是汾水的支流。晉水也是汾水的支流，湛水是本卷記載的河流中唯一南流入黃的黃河支流。

場次	第五場《水經注》讀書會
導讀人	陳識仁（萬能科技大學通識教育中心副教授）
時間	2008年1月23日(三)上午10時至12時
地點	國立彰化師範大學 白沙大樓台文所 B 教室(左側地下一樓)
導讀範圍	《水經注》卷三至卷四〈河水〉

研讀成果：

一、地理範圍：

卷三始於北地郡富平縣(今寧夏回族自治區吳忠市西南)，終於上郡定陽縣(約今陝西省甘泉縣東)。

卷四始於河東郡北屈縣(約今山西省龍門縣附近)，終於洛陽西北之鄧鄉(今河南省孟州市附近)。

二、內容釋讀：

※薄骨律鎮

《魏書·地形志》謂：「太延二年(436)置薄骨律鎮」，薄骨律鎮約今寧夏回族自治區靈武市附近。薄骨律鎮雖非六鎮之一，但因地理位置重要，北魏置鎮後，歷由重要將領鎮守，如：奚晁、高稚、刁雍、慕容契、賈顯度、封津等人。

其中刁雍值得一提，他於太平真君五年(444)擔任薄骨律鎮將，到鎮後不久，即上表建議引渠溉田，其表文曰：

以今年四月末到鎮，時以夏中，不及東作。念彼農夫，雖復布野，官渠乏水，不得廣殖。乘前以來，功不充課，兵人口累，率皆飢儉。略加檢行，知此土稼穡艱難。夫欲育民豐國，事須大田。此土乏雨，正以引河為用¹。

他建議的具體作法是：

富平西南三十里，有艾山，南北二十六里，東西四十五里，鑿以通河，似禹舊迹。其兩岸作溉田大渠，廣十餘步，山南引水入此渠中。計昔為之，高於水不過一丈。河水激急，沙土漂流，今日此渠高於河水二丈三尺，又河水浸射，往往崩頽。渠溉高懸，水不得上。雖復諸處案舊引水，水亦難求。今艾山北，河中有洲渚，水分為二。西河小狹，水廣百四十步。臣今求入來年正月，於河西高渠之北八里、分河之下五里，平地鑿渠，廣十五步，深五尺，築其兩岸，令高一丈。北行四十里，還入古高渠，即循高渠而北，復八十里，合百二十里，大有良田。計用四千人，四十日功，渠得成訖。所欲鑿新渠口，河下五尺，水不得入。今求從小河東南岸斜斷到西北岸，計長二百七十步，廣十

¹ 《魏書》，卷38，〈刁雍傳〉，頁867。

步，高二丈，絕斷小河。二十日功，計得成畢，合計用功六十日。小河之水，盡入新渠，水則充足，溉官私田四萬餘頃。一旬之間，則水一遍，水凡四溉，穀得成實。官課常充，民亦豐贍²。

酈道元相當注意歷代水利建設，但《水經注》中對北魏當代的水利建設則幾乎未提，《魏書·刁雍傳》中的這段記載，正可補其不足³。

酈道元對薄骨律鎮名的由來，似乎特別有興趣：

薄骨律鎮城在河渚上，赫連果城也。桑果餘林，仍列洲上。但語出戎方，不究城名。訪諸耆舊，咸言故老宿彥云：赫連之世，有駿馬死此，取馬色以為邑號，故目城為白口騶韻之謬，遂仍今稱，所未詳也。

酈道元之所以對薄骨律鎮詳究其名，有其時代背景。孝明帝正光四年(523)，六鎮叛亂，尙書令李崇提出將北方軍鎮一律改為一般州郡的意見。但此議未被採用，遼東西部敕勒又起而叛亂後，北魏朝廷才物色軍鎮改制的人選：

明帝以沃野、懷朔、薄骨律、武川、撫冥、柔玄、懷荒、禦夷諸鎮並改為州，其郡、縣、戍名，令準古城邑。詔道元持節兼黃門侍郎，馳驛與大都督李崇籌宜置立，裁減去留。會諸鎮叛，不果而還⁴。

東西部敕勒之叛，朝議更思(廣陽王元)深言，遣黃門侍郎酈道元為大使，欲復鎮為州，以順人望。會六鎮盡叛，不得施行⁵。

酈道元何以會成為這次任務的人選？酈道元撰注《水經注》的時間，是在第二次免官到出任御史中尉間的閑賦歲月，他在歷史地理方面的豐富學識，正奠基此時。既然改鎮為州時，其郡、縣、戍名都必須「準古城邑」，那麼必須對過去的郡縣地理沿革有所認識，才能勝任此事。從《水經注》中對古地名沿革的注重及記載來看，可知酈道元是極為熟悉地理沿革歷史的人，因此，也就成為改革諸鎮為州郡時的最佳人選。從注文中「訪諸耆舊」一語看來，酈道元當時確實曾親至薄骨律鎮，並且詢問當地耆老關於薄骨律鎮名的來由，為改制做準備。可惜的是，北方軍鎮接連叛亂，國勢漸不可為，酈道元藉地理學識為國效命的機會也就無疾而終。

※歷城

注文中「太和初，三齊平，徙歷下民居此，遂有歷城之名矣。」(頁40)此處紀年或許有誤。按：北魏平定劉宋徐、兗、冀、青、豫諸州一事，時間在獻文帝皇興二、三年(468-469)，當時酈道元之父酈範曾隨軍征伐，向主將慕容白曜獻策，卷十三〈漯水注〉中也有「魏皇興三年，齊平，徙其民于縣，立平齊郡」(頁229)的記載，可見酈道元對此事相當熟悉，應當不致弄錯。

當年北魏平定三齊後曾徙民充實京師，大抵在平城附近，似乎沒有遠到富平縣的記錄，或者這裡的「徙歷下民居此」是另有其事。故楊守敬在《水經注

² 《魏書》，卷38，〈刁雍傳〉，頁867-868。

³ 《魏書》中對北魏水利問題的記載也不多，除刁雍之外，另有崔楷倡言水利以平冀、定數州水患，以及裴延儻修復督亢渠與故戾陵堰，分見〈崔楷傳〉與〈裴延儻傳〉。

⁴ 《魏書》，卷27，〈酈範傳附酈道元〉，頁995。

⁵ 《魏書》，卷18，〈太武五王列傳·廣陽王元深傳〉，頁430-431。

疏》中說：

吾意太和初，必亦有徙民之事，而史略之。酈氏溯厥由來，故有三齊平之說，特置於太和初之下，致成語病耳⁶。

楊氏此說可以保留，以待日後。

※悉沙阜耳

注文：「《史記音義》曰：五原安陽縣北有馬陰山。今山在縣北，言陰山在河南，又傳疑之，非也。余按南河、北河及安陽縣以南，悉沙阜耳，無佗異山。」(頁41)此按語，說明酈氏曾親訪其地。

※築城與動物神話

注文：「《虞氏記》云：趙武侯自五原河曲築長城，東至陰山。又于河西造大城，一箱崩不就，乃改卜陰山河曲而禱焉。晝見群鵠遊于雲中，徘徊經日，見大光在其下，武侯曰：此爲我乎？乃即于其處築城，今雲中城是也。」(頁43)這是一個雜有動物神話的築城故事。筆者曾藉讀書之際檢出幾條，供諸位參考：

干寶《搜神記》曰：昔秦人築城于武州塞內以備胡，城將成而崩者數矣。有馬馳走一地，周旋反覆，父老異之，因依以築城，城乃不崩，遂名之爲馬邑。或以爲代之馬城也，諸記紛競，未識所是。(卷十三，〈漂水〉，頁230)

秦惠王二十七年，使張儀築成都城，屢頽。忽有大龜浮于江，至東子城東南隅而斃。儀以問巫。巫曰：「依龜築之。」便就。故名「龜化城」⁷。

《成都記》曰：「府城本呼爲錦城，秦滅蜀，張儀所築也。每面各三里，周迴十二里，高七丈。屢皆傾側，忽有大龜周行隨其所躡而築之，功果就焉，故亦號爲龜城」⁸。

晉懷帝永嘉中，有韓媪者，於野中見巨卵，持歸育之，得嬰兒，字曰「掇兒」。方四歲，劉淵築平陽城不就，募能城者。掇兒應募。因變爲蛇，令媪遺灰誌其後。謂媪曰：「憑灰築城，城可立就。」竟如所言。淵怪之，遂投入山穴間，露尾數寸，使者斬之，忽有泉出穴中，匯爲池，因名「金龍池」⁹。

《鄴中記》云：「城東西六里，南北八里六十步。高歡以北城窄隘，故令僕射高隆之更築此城。掘得神龜，大踰方丈，其堵堞之狀，咸以龜象焉」¹⁰。

⁶ 楊守敬、熊會貞合著、段仲熙點校、陳橋驛復校，《水經注疏》(江蘇古籍出版社，1989)，頁210。

⁷ 干寶，《搜神記》(台北，里仁書局點校本，1982)，頁161；另參見任乃強校注，《華陽國志校補圖注》(上海，古籍出版社，1994)，頁131，注10。

⁸ 《太平御覽》，卷192，〈居處部二十·城上〉(北京，中華書局，1995)，頁930。

⁹ 《搜神記》(台北，里仁書局點校本，1982)，頁172。

¹⁰ 顧炎武，《歷代宅京記》(北京，中華書局點校本，1984)，頁182。

以上幾座城池散佈各處，築城時間早晚不同，但故事都有一個基本的結構，亦即：構築城池遭遇困難——動物出現——城池順利完成——以動物命名城池。能否從中看出什麼端倪，有待來者。

※崔浩與廣德殿碑

注文：「其時，帝幸龍荒，遊鸞朔北。南秦王仇池楊難當捨蕃委誠，重譯拜闕，陛見之所也。故殿以廣德爲名。魏太平真君三年，刻石樹碑，勒宣時事。碑頌云：肅清帝道，振懼四荒，有蠻有戎，自彼氐羌，無思不服，重譯稽顙，恂恂南秦，斂斂推亡，峨峨廣德，奕奕焜煌。侍中、司徒東郡公崔浩之辭也。碑陰題宣城公李孝伯、尙書盧遐等從臣姓名，若新鏤焉。」(頁44)

這是《水經注》中相當有意思的一段話，背後涉及北魏當代史事。文中最後一句「若新鏤焉」，當然可以解讀爲：「碑刻雖然立年已久，但仍像新刻鏤的一樣」，但酈氏這段記載，卻不能如此解釋。因爲李孝伯之封宣城公，是在太平真君十一年(450)¹¹，也正是崔浩被誅之年。崔浩之後，李孝伯成爲太武帝最重用的漢臣。酈氏所錄的這方「廣德殿碑」立於真君三年，不可能刻上真君十一年才封的爵號；況且碑頌爲崔浩所撰，按理碑陰當有崔浩之名，但在崔浩被誅之後，其名大概被磨去，反而「新鏤」李孝伯等從臣姓名。酈氏用「若」字，其實正是迂迴記載崔浩案的筆法，施鰲存認爲這是酈氏避諱株連甚廣的崔浩案的「微詞」，頗爲恰當¹²。

※北俗地名

本卷有相當多的北俗地名，特別集中在「又南過赤城東，又南過定襄桐過縣西」一段(頁44-46)，共計有「契吳亭」、「大浴真山」、「大浴真水」、中陵縣北俗謂「北右突城」、「貸敢山」、「貸敢水」、「吐文水」、「吐文山」、沃陽縣故城北俗謂「可不溼城」、「可不溼水」、參合陁北俗謂「倉鶴陁」、沃陽縣西部都尉城北俗謂「阿養城」、「災豆渾水」、「大谷北堆」、「大谷北堆水」、「烏伏真山」、「誥升袁河」、「太羅河」、「太羅城」、「昆新城」、「故槃迴城」、「遄波水」等，包括城名、山名、水名。

這些北俗地名，大多就是《魏書》中所說的「北語」，操持北語者多爲非漢族，這些北俗地名集中在這個區域，正說明當時民族分佈的概況。此外，這些北俗地名也爲語言學提供不少的語料，足以進行當時非漢族語言的相關研究。

※劉墮

注文：「民有姓劉名墮者，宿擅工釀，採挹河流，醞成芳酎，懸食同枯枝之年，排于桑落之辰，故酒得其名矣。然香醕之色，清白若滃漿焉，別調氛氳，

¹¹ 當時太武帝南伐，李孝伯因與南使張暢應答得體而受封，《魏書》，卷53，《李孝伯傳》「孝伯風容閑雅，應答如流，暢及左右甚相嗟歎，世祖大喜，進爵宣城公」，頁1172。

¹² 施鰲存撰，《水經注碑錄》，卷1，「後魏廣德殿碑」(天津：天津古籍出版社，1987)，頁4-5。

不與佗同，蘭薰麝越，自成馨逸，方土之貢，選最佳酌矣。自王公庶友，牽拂相招者，每云：索郎有顧，思同旅語，索郎反語爲桑落也，更爲籍徵之雋句，中書之英談。」(頁 57)

這個善於釀酒的劉墮，其事蹟也被楊銜之記錄在《洛陽伽藍記》中，可以互相參照：

河東人劉白墮善能釀酒，季夏六月，時暑赫晞，以罌貯酒，暴於日中，經一旬，其酒不動，飲之香美而醉，經月不醒。京師朝貴，多出郡登藩，遠相餉饋，踰于千里；以其遠至，號曰「鶴觴」，亦名「騎驢酒」。永熙年中，南青州刺史毛鴻賓齎酒之藩，逢路賊，盜飲之即醉，皆被擒獲。因復命「擒奸酒」。遊俠語曰：「不畏張弓拔刀，唯畏白墮春醪。」

13

¹³ 楊銜之撰、楊勇校箋，《洛陽伽藍記校箋》，卷5，〈城西·法雲寺〉(台北，正文書局，1982)，頁177。

場次	第六場《水經注》讀書會
導讀人	莊世滋（國立彰化師範大學歷史學研究所助理教授）
時間	2008年2月22日（五）下午16時至18時
地點	國立彰化師範大學 白沙大樓台文所B教室（左側地下一樓）
導讀範圍	《水經注》卷九至卷十〈清水、沁水、淇水、蕩水、洹水、濁漳水、清漳水〉

研讀成果：

一、卷九水系

1.漢魏之前：

清水、沁水及淇水→黃河河系。

蕩水與洹水→漳水支流。

2.漢魏以後：

清水（現今地圖已不存在此河）及淇水（現今稱淇河）（均稱白溝）→衛河之一段→海河水系。

沁水（今稱沁河）為唯一注入黃河的河流。

洹水（今稱安陽河），為衛河支流→海河水系。

二、洹水起源？

《水經》：「洹水出上黨泝氏縣。」

《水經注》：「水出洹山，山在長子縣也。」

孫曉奎〈洹河考述〉收於《安陽古都研究》一書：實地考察、學術討論→結論：洹河發源於河南林縣林慮山

三、推定根據

由地表來看：山西省高平縣（古稱泝氏縣）、長子縣，未發現有東西走向之古河床痕跡。太行山阻隔。

從地質結構而言：太行山為南北走向之古老變質岩系，具不透水性。

從實地考察與衛星照片來看，未發現太行山有東西走向古河床之沈積物。

田野調查：山西省之長子縣與高平縣均未記載「洹山」「洹水」等地名辭條。

四、卷十水系：

濁漳水今稱濁漳河，清漳水今稱清漳河。

兩者皆發源於今山西省境內，進入今河北省境後匯合，合成漳河。最後注入衛河，屬海河水系分枝。

趙一清之《水經註釋》中，增補了〈滏水〉及〈洺水〉各一篇。滏水今稱滏陽河，洺水今名洺河，東流匯入滹沱水（河），為海河的五大支流之一。

場次	第七場《水經注》讀書會
導讀人	顧雅文（國立彰化師範大學歷史學研究所助理教授）
時間	2008年3月28日（五）下午13時至15時
地點	國立彰化師範大學 白沙大樓台文所 B 教室（左側地下一樓）
導讀範圍	《水經注》卷十一至卷十二〈易水、滄水、聖水、巨馬水〉

研讀成果：

一、利用古地圖輔助閱讀

1. 水經注的寫作順序邏輯：

主流 { 支流 [小支流 (小支流的支流) 小支流] 支流 } 主流

2. 楊守敬的《歷代輿地圖》與《水經注圖》

3. 譚其驤的《中國歷史地圖集》

二、古地圖新生命－建置 GIS 資料庫：如何抽取水經注中的空間資訊，建置 GIS 資料庫

1. 以楊守敬的圖為底，用影像處理軟體描出文獻中描述的路線

缺點：座標方式編排、分割，不易讀圖

2. 第一步：將所有地圖拼接起來（見圖 1）

缺點：無法得知水系的經緯度座標

3. 第二步：參照譚其驤的《中國歷史地圖集》

打開中研院以《中國歷史地圖集》製作的「中華文明時空歷史架構」南北朝地名點 shapefile

打開《中國歷史地圖集》(113 北朝魏相、冀、幽、平等州) 之 JPG 檔

透過 GIS 軟體圖 113 給予地理座標，即影像對位或影像校正，得到 Lan 檔（見圖 2）

以譚其驤地圖之 Lan 檔為底，校正拼合後的楊守敬水經注圖（見圖 3）

註：楊守敬的圖雖有一定精準，畢竟無法跟測繪後的現代地圖完全吻合，更好的方式是透過水經注地名古今考證來重繪，但時間成本甚大。

4. 第三步：抽取文獻中的空間資訊，建置資料庫（見圖 4）

以校正對位好的楊守敬水經注圖 Lan 檔為底圖，依據文獻記述，將水系描出

以校正對位好的楊守敬水經注圖 Lan 檔為底圖，依據文獻記述，將地名點描出，並將地名之沿革記述及其他參考資料放入屬性資料表

完成 GIS 資料庫，可查詢，或與其他地圖套疊

5. 屬性資料庫的建立：以武陽為例

三、GIS 作為一種工具

文獻中空間資訊的圖像化、史料管理、套疊

圖 1：將楊守敬《水經注圖》拼接起來



圖 2：
透過中研院之「中華文明時空歷史架構」，將譚其驤的《中國歷史地圖集》予以地理座標。



圖 3：
以譚其驤地圖之 Lan 檔為底，校正拼合後的楊守敬水經注圖

圖 4：抽取文獻中的空間資訊，建置資料庫

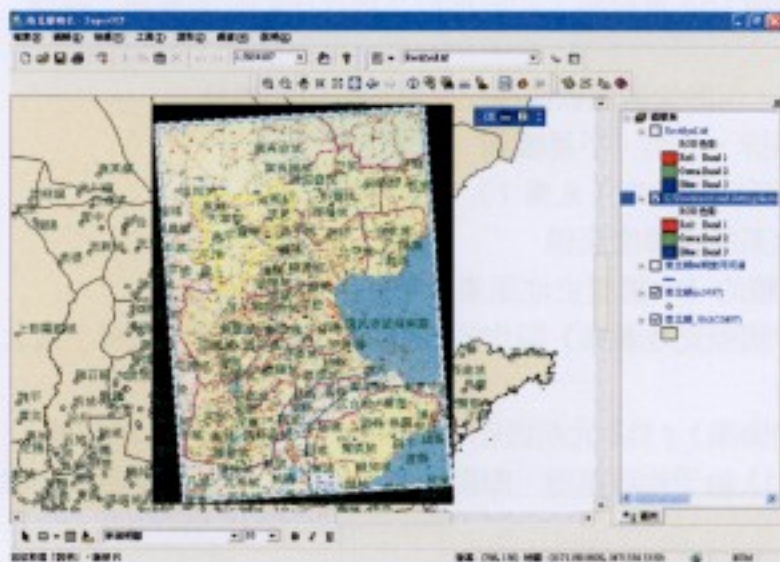
(1)以校正對位好的楊守敬水經注圖 Lan 檔為底圖，依據文獻記述，將水系及地名點描出

(2)將地名之沿革記述及其他參考資料放入屬性資料表

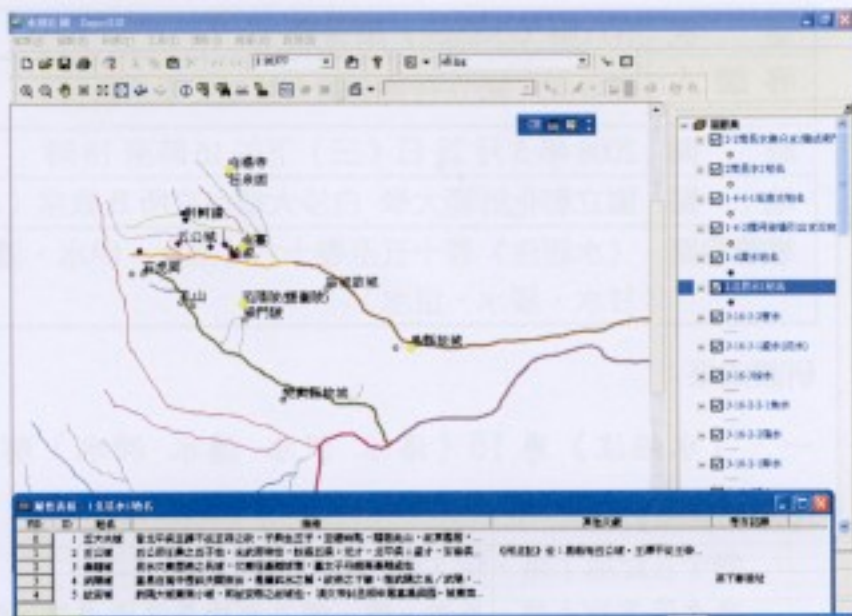

場次	第八場《水經注》讀書會
導讀人	陳登武（國立台灣師範大學歷史學系教授）
時間	2008年5月28日（三）下午16時至18時
地點	國立彰化師範大學 白沙大樓台文所B教室（左側地下一樓）
導讀範圍	《水經注》卷十五至卷十六〈洛水、伊水、瀘水、澗水、穀水、甘水、漆水、沮水〉

研讀成果：

一、《水經注》卷15〈洛水 伊水 瀘水 澗水〉解讀

【陳橋驛釋】

卷十五記述了洛、伊、瀘、澗四水。

洛水是黃河支流，而**伊、瀘、澗**三水均是洛水支流。洛水今稱洛河。由于陝西省渭河有一條支流古代也稱洛水，故習慣上把陝西的洛水冠以「北」字，以示與此洛水的區別。洛水發源于今陝西省，流經河南省西部，在鞏縣以北注入黃河。伊水今稱伊河，為洛水最大支流，此河發源于豫西南伏牛山地，東北流至偃師縣南與洛河匯合。洛、伊二河匯合後至入黃一段，現在常稱伊洛河。

澗水今稱澗河，發源于澠池縣以西，東流在洛陽附近注入洛河。據一九七九年版《中華人民共和國地圖集》第七十二圖《洛陽圖》中所標明，澗河入洛處在王城公園以南。**瀘水**今稱瀘河，是洛河的一條小支流，由于此河流經洛陽城而注入洛水，所以顯得重要。在一九七九年版《中華人民共和國地圖集》第七十二圖《洛陽圖》中，瀘河從洛陽東站南流注入洛河。

洛、伊二水均非大河，而澗、瀘二水更為短小，由于洛陽為北魏首都，此四水均流貫京畿，所以河流雖小，而記述特詳，并能獨立成卷。

※洛水

（一）洛水出京兆上洛縣謹舉山

1. 《地理志》曰：洛出冢嶺山。《山海經》曰：出上洛西山。又曰：謹舉之山，洛水出焉，東與丹水合，水出西北竹山，東南流注于洛。洛水又東，尸水注之，水北發尸山，南流入洛。洛水又東得乳水，水北出良餘山，南流注于洛。洛水又東會於龍餘之水，水出蠱尾之山，東流入洛。洛水又東至陽虛山，合玄扈之水。其水逕于陽虛之下。《山海經》又曰：陽虛之山，臨于玄扈之水，是為洛汭也。《河圖玉版》曰：倉頡為帝，南巡，登陽虛之山，臨于玄扈洛汭之水。靈龜負書，丹甲青文以授之。即于此水也。洛水又東歷清池山，東合武里水，水南出武里山，東北流注于洛。洛水又東，門水出焉。洛水又東，要水入焉。水南出三要山，東北逕拒陽城西，而東

北流入于洛。洛水又東與獲水合，水南出獲與山，俗謂之備水也。東北逕獲與川，世名之為卻川，東北流，注于洛。洛水又東逕熊耳山北，《禹貢》所謂導洛自熊耳。《博物志》曰：洛出熊耳，蓋開其源者是也。

王寧〈倉頡、沮誦神話與殷墟文字的起源〉（見《江漢論壇》2001年第8期）

「倉頡」當是「商旬」二字之音變，倉、商二字古音鄰紐雙聲、同陽部疊韻，音近而假。《爾雅·釋鳥》：「倉庚，商庚」，倉庚一名商庚，實乃倉、商音近而轉故也。頡、旬二字古音見匣旁紐雙聲、質真對轉疊韻，聲亦甚相近，二字亦一聲之轉。盤庚名旬，事見《竹書紀年》：「盤庚旬自奄遷于北蒙，曰般」（《太平御覽》卷八十三引），故其亦可稱「商旬」，猶大乙名湯可稱之為「商湯」，帝辛名受（紂）而可稱之為「商受（紂）」之類矣。其另一證為倉頡姓「侯岡」，姓氏之說乃後人附會不可信，而「侯岡」則頗有可說者，其分明是「後庚」之音變。後、侯音同，庚、岡雙聲疊韻，古音最近。盤庚在武丁時期的卜辭中稱「父庚」，在祖丁時期的卜辭中稱「且（祖）庚」，可知盤庚亦可單稱為「庚」，以其曾為商王，故稱之曰「後庚」（《爾雅·釋詁》：「後，君也」），後來音變為「侯岡」，那麼《河圖玉版》中「倉頡為帝」的說法當屬可信；倉頡又稱「史皇氏」亦甚確當，稱他為「史」，是因為商王本身就是商王朝巫史集團的首腦，他自己本身就是一個大巫，看看卜辭中常有「王其曰」的話，是商王親自占斷卜兆，作出結論；稱他為「皇」，是因為皇亦王也——這些說法見於緯書，可見緯書有些內容也是有古史料作為依據的，並非盡為虛言也。沮誦當作祖頌，即盤庚之弟小辛頌，乃繼盤庚而王者。小辛名頌亦見《竹書紀年》：「小辛頌即位，居殷」（《太平御覽》卷八十三引），小辛在祖庚以後的卜辭中稱之為「二且（祖）辛」，可知商人亦稱之為祖，故又曰祖頌。祖、沮雙聲疊韻，音近可互假，如《大戴禮記·帝系》：「季連產付祖氏」，《史記·楚世家》中「付祖」作「附沮」，是其證。誦、頌古音同而通用，如《詩·烝民》：「吉甫作誦」，《廣韻》、《文選·曹子建〈與吳季重書〉》李善注引並作頌，亦是其證。故沮誦即祖頌，亦即商王小辛——古代典籍言創制文字者多盛言倉頡而少言沮誦，唯有《世本》（《世本·作篇》：「沮誦、蒼頡作書。」）保存了這一古老的資料，是十分寶貴的。既知倉頡即商旬即盤庚，沮誦即祖頌即小辛，可知倉頡、沮誦創制文字書契之說確係商人之古傳，乃實有其事，並非後人所妄造。由此也可以推斷，商人的文字實肇始自盤庚與小辛兄弟時期，在此之前無有也。（以上為摘要）

（二）東北過盧氏縣南

1. 洛水逕鵠渠關北，鵠渠水南出鵠渠山，即荀渠山也。其水一源兩分，川流半解，一水西北流，屈而東北，入于洛。其一水東北逕鵠渠城西，故關城

也。其水東北流，注于洛。洛水又東逕盧氏縣故城南。《竹書紀年》：晉出公十九年（前 456），晉韓龍取盧氏城。…有盧氏川水注之。水北出盧氏山，東南流逕盧氏城東，東南流注于洛。

(1) 盧氏縣

據《讀史方輿紀要》：「漢因盧敖得仙，始置盧氏縣。」盧敖為秦朝博士。一說以山得名，盧氏山在今縣城西北（《元和郡縣圖志》說「盧氏山，或言盧敖得道於此」）。縣在豫西崇山峻嶺間，西鄰陝西。古號國莘（音「身」）地，歷史上曾多次為虢州、虢郡治所。漢置盧氏縣，自始建以迄今二千餘年間，縣名從未變動。只短期間，偶於境內置它縣：如于南北朝北周一度置朱陽縣，旋移出；宋崇甯間一度置來川縣，旋省入盧氏。但隸屬關係則多有變化，明清以來或隸河南府、或隸陝州。清雍正十一年（1733）由河南府再隸陝州，至清末不變。境內有仰韶、龍山、裴里崗文化遺址，都確切顯示了盧氏史前文化的軌迹，加之洛河橫貫全境，使盧氏成為「河洛文化」的中心區域。

(2) 「晉韓龍取盧氏」

楊寬認為就是《後漢書·西羌傳》所載「韓、魏復共稍並伊、洛、陰戎，滅之」之事。（楊寬：《戰國史（增訂本）》，289-290 頁）由此可見剛進入戰國時期，韓、魏就已經開始聯合向伊、洛一帶發展了。

2. 洛水又東，翼合三川，竝出縣之南山，東北注洛。…又有葛蔓谷水，自南山流注洛水。洛水又東逕高門城南，即《宋書》所謂後軍外兵龐季明入盧氏，進達高門木城者也。

(1) 後軍外兵（參軍）龐季明入盧氏

宋文帝元嘉二十七年（450）「秋七月庚午，遣甯朔將軍王玄謨北伐。太尉江夏王義恭出次彭城，總統諸軍」。「及大舉北征，以玄謨為甯朔將軍，前鋒入河，受輔國將軍蕭斌節度。」東路軍的實際統帥是王玄謨。西路軍柳元景是實際主帥。「隨王誕鎮襄陽，為後軍中兵參軍。及朝廷大舉北討，使諸鎮各出軍。二十七年八月，誕遣振威將軍尹顯祖出賁穀，奮武將軍魯方平、建武將軍薛安都、略陽太守龐法起入盧氏，廣威將軍田義仁入魯陽，加元景建威將軍，總統群帥。」《資治通鑑》記錄了宋廷為本次北伐所做的準備。「是時軍旅大起，王公、妃主及朝士、牧守，下至富民，各獻金帛、雜物以助國用。又以兵力不足，悉發青、冀、徐、豫、二兗六州三五民丁，倩使暫行，符到十日裝束；緣江五郡集廣陵，緣淮三郡集盱眙。又募中外有馬步衆藝武力之士應科者，皆加厚賞。有司又奏軍用不充，揚、南徐、兗、江四州富民家貲滿五十萬，借尼滿二十萬，並四分借一，事息即還。」戰事進行過程中，東路軍顯得出師不利，西路軍則進展頗順利，一來北魏防禦重點在於東線，二來將帥得人。柳元景久歷戎行，在雍州多次出征蠻族，勇略相濟，為時人稱道的名將。

薛安都，「少以勇聞，身長七尺八寸，便弓馬。」長期駐守在宋魏對峙的前沿，此次北伐率步騎為西路軍前鋒。龐季明，「年已七十三，秦之冠族，羌人多附之」，對關陝豪族有很大的號召力。西路軍八月前部出發，十月柳元景督大隊繼進。克盧氏，下弘農，十一月即抵陝城週邊。柳元景、薛安都等擊敗北魏援軍，順勢攻下陝城，同時，龐法起與當地義軍配合攻克潼關。然而東路軍連遭敗績，魏軍主力飲馬長江，「太祖（即文帝）以元景不宜獨進，且令班師。」

相關文獻尚有：

《宋書·柳元景傳》：「（龐季明）招盧氏少年進入宜陽苟公谷，以扇動義心。」《通鑑·宋紀》「文帝元嘉二十七年（450）」：後軍外兵參軍龐季明，年七十餘，自以關中豪右，請入長安招合夷、夏，誕許之；乃自賫谷人盧氏，盧氏民趙難納之。〔賫谷在盧氏縣南山之南。盧氏縣，漢屬弘農郡，晉分屬上洛郡，唐屬虢州。〕季明遂誘說士民，應之者甚眾，安都等因之，自熊耳山出；元暉引兵繼進。

3.洛水東與高門水合，水出北山，東南流合洛水枝津。水上承洛水，東北流逕石勒城北，又東逕高門城北，東入高門水，亂流南注洛。洛水又東，松陽溪水注之，水出松陽山，北流注于洛。洛水又東逕黃亭南，又東合黃亭溪水。水出鵜鴟山，山有二峰，峻極于天，高崖雲舉，亢石無階，猿徒喪其捷巧，鼯族謝其輕工，及其長宵冒嶺，層霞冠峰，方乃就辨優劣耳。故有大、小鵜鴟之名矣。溪水東南流歷亭下，謂之黃亭溪水，又東南入于洛水。

(1) 鼯族

就是指「鼯鼠」，又稱「飛鼠」，是松鼠科下的一個族，稱為鼯鼠族（Pteromyini）。「鼯鼠」是典型的數棲型（夜行性）動物，其飛膜可以幫助其在樹中間快速的滑翔，但由於其沒有像鳥類可以產生阻力的器官，因此鼯鼠只能在樹、陸中間滑翔。鼯鼠可以滑翔但不能真正的飛行。《荀子·勸學篇》說：「鼯鼠五技而窮」，楊倞注：「謂能飛不能上屋，能緣不能窮木，能游不能渡谷，能穴不能掩身，能走不能先人」。

(2) 佳句欣賞

水出鵜鴟山，山有二峰，峻極于天，高崖雲舉，亢石無階，猿徒喪其捷巧，鼯族謝其輕工，及其長宵冒嶺，層霞冠峰，方乃就辨優劣耳。

4.洛水又東得荀公溪口，水出南山荀公澗，即龐季明所入荀公谷者也。守敬按：《宋書·柳元景傳》作荀公谷。其水歷谷東北流，注于洛水。洛水又東逕檀山南，其山四絕孤峙，山上有塢聚，俗謂之檀山塢。義熙中，劉公西入長安，舟師所屆，次于洛陽，命參軍戴延之與府舍人虞道元即舟邊流，窮覽洛川，欲知水軍可至之處。延之屆此而返，竟不達其源也。

(1) 「檀山塢」與桃花源

陳寅恪的觀點：「**檀山塢**」就是「**桃花源**」的原型。陳寅恪〈桃花源記旁證〉的結論包括：1.真實之桃花源在北方之弘農或上洛，而不在南方之武陵；2.真實之桃花源居人先世所避之秦乃苻秦，而非嬴秦；3.桃花源記實之部分乃依據義熙十三年春夏間劉裕率師入關時戴延之等所聞見之材料而作成；4.桃花源記寓意之部分乃牽連混合劉驥之入衡山采藥故事，並點綴以「不知有漢，無論魏晉」等語所作成。「桃花源雖本在北方之弘農或上洛，但以牽連劉驥之入衡山采藥事之故，不得不移之于南方之武陵。遂使後世之論桃花源者皆紛紛墮入迷誤之途，歷千載而不之覺，亦太可憐矣！」以上陳文收入氏著《陳寅恪先生文集（一）》（台北，里仁，民70），頁168-179。又唐長孺〈讀「桃花源記旁證」質疑〉（收入氏著《魏晉南北朝史論叢續編》，台北，帛書，1985。），對陳氏論文提出質疑。胡寶國（胡戟之子）〈走近唐長孺〉則認為唐氏試圖推翻陳文，難度極高，事實上也沒有完成推翻的目的。

（2）義熙中，劉公西入長安

指東晉安帝義熙十二至十三年劉裕北伐。東晉安帝義熙十二年（416）一月，後秦主姚興死，姚泓繼位，內部政權不穩。劉裕認為是滅亡後秦的良機。八月，劉裕以劉穆之任尚書左僕射，內總朝政，外供軍糧，自己率大軍分四路北伐。九月，劉裕抵達彭城。龍驤將軍王鎮惡、冠軍將軍檀道濟領兵由淮、淝轉向許、洛，後秦諸屯守皆望風降附，晉軍進展神速。十月，王鎮惡軍佔領洛陽。次年正月，劉裕留其子劉義隆鎮守彭城，自率大軍北上。得關中百姓幫助，潼關晉軍才轉危為安。七月，劉裕擺脫魏軍，進至陝城；前鋒沈田子攻入武關，進屯青泥（今陝西藍田）。八月，劉裕至潼關，與諸部會合。此時，王鎮惡突破潼關防線，率師直進，一舉攻陷長安城，姚泓率群臣投降。九月劉裕率晉軍浩浩蕩蕩地抵達皇城。他原想想在此稍作休整，經略關中，不料傳來劉穆之病死的消息。劉裕怕朝廷有變，留其十二歲的兒子劉義真率王修、王鎮惡、沈田子等文武共守長安，自己統軍南歸。

5.洛水又東逕龍驤城北，龍驤將軍王鎮惡，從劉公西入長安，守敬按：詳《宋書·王鎮惡傳》。陸行所由，故城得其名。

（1）龍驤將軍

中國古代武職官名，主要見於南北朝時期。初，晉武帝謀伐吳，因吳童謠「不畏岸上獸，但畏水中龍」之語，所以拜益州刺史王濬為龍驤將軍，使造船備戰。龍驤之號始此，南北朝時開始廣泛沿置，苻堅、姚萇皆曾受此名號。地位高下不一，北魏、北齊均第三品，南朝梁有將軍號二百四十以上，龍驤敘次在一百七十以後，遠較西晉初置時低。隋代以後無。

（三）又東北過蠡城邑之南

1.城西有塢水，出北四里，山上原高二十五丈，故黽池縣治。南對金門塢，

水南五里，舊宜陽縣治也。洛水右會金門溪水，水南出金門山，北逕金門塢，西北流入於洛。洛水又東合款水，其水二源並發，兩川逕引，謂之大款水也，合而東南入于洛。洛水又東，黍良谷水入焉。水南出金門山...建武二年，強弩大將軍陳俊轉擊金門、白馬，皆破之，即此也。而東北流注于洛。洛水又東，左合北溪，南流入于洛也。

(1) 強弩大將軍

漢武帝以路博德為強弩校尉，李沮為強弩將軍。宣帝以許延壽為強弩將軍。強弩將軍至東漢為雜號，雜號將軍中加「大」者權力也大，常節制數路將軍。晉太康十年，立射營、弩營，置積射、強弩將軍主之。自驍騎至強弩將軍，先並各置一人；宋太宗泰始以來，多以軍功得此官。

(2) 陳俊

陳俊(?—52年)，字子昭，南陽西鄂(河南南陽)人。東漢大將，「雲台二十八將」之一。少為郡吏，更始立，以宗室劉嘉為太常將軍，俊為長史。光武徇河北，嘉遣書薦俊，光武以為安集掾。從擊銅馬于清陽，進至蒲陽，拜強弩將軍。及光武即位，封俊為列侯。建武二年(26)春，攻匡賊，下四縣，更封新處侯。引擊頓丘，降三城。其秋，大司馬吳漢承制拜俊為強弩大將軍，別擊金門、白馬賊於河內，皆破之。

(四) 又東過陽市邑南，又東北過于父邑之南

1. 太陰谷水南出太陰溪，北流注于洛。洛水又東合白馬溪水，水出宜陽山，澗有大石，厥狀似馬，故溪澗以物色受名也。溪水東北流注于洛。洛水又東，有昌澗水注之，水出西北宜陽山，而東南流，逕宜陽故郡南，舊陽市邑也，故洛陽都典農治，此後改為郡。其水又南注于洛。洛水又東，逕一全塢南，城在川北原上，高二十丈，南、北、東三箱，天險峭絕，惟築西面即為固，一合之名，起于是矣。劉曜之將攻河南也，晉將軍魏該奔于此，故于父邑也。

(1) 一全塢

段熙仲點校《水經注疏》本：「朱全訛作合，趙、戴同。守敬按：《魏志·杜恕傳·注》引杜氏《新書》，恕去官，營宜陽一泉塢，因其壘臺之固，小大家焉。《晉書·魏該傳》亦作一泉塢，泉、全音同，足見此《注》四合字皆當作全。《通典》、《元和志》作一金塢，則全、金形近致訛也。今訂。在今宜陽縣西六十里。」惟陳橋驛《水經注校釋》仍採「一合塢」。

(2) 都典農治，此後改為郡

守敬按：「《魏志·王昶傳》，文帝時為洛陽典農，《毋邱儉傳》為洛陽典農，又《高柔傳》有宜陽典農，無都字。《魏志·少帝紀》，咸熙元年，罷屯田官，諸典農皆為太守。《晉書·魏舒傳》，魏時為宜陽太守，是此典農改為郡之證。《晉志》無宜陽郡，蓋晉初即廢，故稱為故郡，在今宜陽縣西。至後魏孝昌初，復置宜陽郡，當治宜陽縣，非故郡城矣。」

又唐長孺認為罷農官，代表曹魏屯田制度的廢止，「是世家大族所歡迎的」。(參看氏著〈西晉田制試釋〉，收入《魏晉南北朝史論叢》)

(3) 魏該

魏該(?—328)，晉濟北東阿(今山東陽穀東北阿城鎮)人，又名亥。僑居京兆陰般(今陝西西安臨潼東北)，河間王司馬頤以為將兵都尉。劉曜攻陷洛陽，隨大司馬王浚援洛，領兵據金鋪城。洛陽失陷，餘眾歸之。襲取宜陽一泉塢，自為塢主。東結李矩、郭默，太尉荀藩以為武威將軍，統塢西雍、涼流人。元帝承制，加冠軍將軍、河東太守。劉曜進逼宜陽，乃率眾南徙新野(今屬河南)，助梁州刺史周訪討杜曾。拜順陽太守。永昌元年(322)大將軍王敦起兵，拒不從亂。咸和二年(327)歷陽太守蘇峻反，以平北將軍、雍州刺史率兵援台城，次石頭(今江蘇南京清涼山)，受征西大將軍陶侃節度。病篤還屯，卒於道。

韓昇〈魏晉隋唐的塢壁和村〉：

西晉末年，魏該讓其部將馬瞻襲殺杜尹，奪其一泉塢。魏該打算南徙，卻因塢眾不從而不得不單騎出走。馬瞻投降匈奴劉曜後，塢眾又密請魏該回來，共誅馬瞻。(《晉書》卷63，《魏浚傳附族子該傳》，第1713~1714頁)這一事例清楚表明，外來勢力即使通過武力據有塢壁，也難以得到塢眾的歸順，在決定塢壁進退去從的大事上，塢情民意起著主導作用。認識到這一點，國家政權就不能不與強宗大族妥協，通過他們來控制鄉村。(《廈門大學學報(哲社版)》1997年第2期，頁99~105。)

- 2.洛水又東合杜陽澗水，水出西北杜陽溪，東南逕一合塢，東與槃谷水合，亂流東南入洛。洛水又東，渠谷水出宜陽縣南女几山，東北流逕雲中塢，左上迢遞層峻，流煙半垂，纓帶山阜，故塢受其名。

(1) 女几山

女几山，位於古都洛陽西南約90公里的宜陽縣境內。據說是古人心中的「仙山」。中唐詩人劉禹錫〈三鄉驛樓伏睹玄宗望女几山小臣斐然有感〉云：「開元天子萬事足；唯惜當時光景促。三鄉陌上望仙山，歸作霓裳羽衣曲。」從這首詩可知女几山附近有「三鄉驛」；詩人將「女几山」稱為「仙山」，與許多記載相符；詩人認為唐代宮廷音樂名曲《霓裳羽衣曲》，是唐玄宗眺望女几山後有感而作。此一說法在宋朝樂史的《楊太真外傳》中也可見到，增添了女几山的神秘色彩。唐代德宗朝名相裴度出征淮西(李師道與吳元濟)，路經女几山，曾題詩為記，韓愈和白居易曾先後和詩。最引人注目的，應該是一位女詩人的〈題三鄉驛〉：「昔隨良人西入關，良人身歿妾空還。謝荆衛女不相待，為雨為雲歸女山。」詩寫得哀怨悱惻，頗具功力。詩的落款很獨特：「時會昌壬戌歲仲春十九日二九子為父後玉無瑕弁無首荆山石往往有題」。「會昌壬戌歲仲春十九日」是題詩的時間，會昌是唐武宗的年號，查核歷代年表

可知題詩時間是會昌二年（842）。「二九子爲父後」是「李」字，「玉無瑕弁無首」是「弄」字，「荆山石往往有」是「玉」字。可知題詩者是一個叫李弄玉的女子。弄玉之名，史有典故。秦穆公的愛女名弄玉，長於歌舞，色藝出衆，後來愛上了一個叫蕭史的人。蕭史精通音律，善於吹簫。秦穆公不僅成全了這樁婚事，還在京城的鳳台建造了館舍，讓他們盡情享受愛情的甜蜜。忽然有一天，「弄玉乘鳳，蕭史乘龍」升天而去。（漢劉向《列仙傳》卷上〈蕭史〉中說：「蕭史善吹簫，作鳳鳴。秦穆公以女弄玉妻之，作鳳樓，教弄玉吹簫，感鳳來集，弄玉乘鳳、蕭史乘龍，夫婦同仙去。」）不過，在女兒山下三鄉驛題詩的李弄玉，愛情生活似不順遂。從題詩小序可以推斷，李弄玉原是一名歌妓，從良後隨老公由江南到長安，夫妻恩愛時間不長，丈夫就過世了。她返鄉時再次路過三鄉驛時，想起當初夫妻雙雙從此經過的幸福時光，不由感慨萬千，「絕筆慟哭而去」。這首詩牽動日後許多騷人墨客的思緒。《全唐詩》卷 726 就收錄了 18 首唱和此詩的題作。宋代詩人張翥路過三鄉，題《宿三鄉驛》詩：「三鄉廢寺今何在，暫解征鞍已日西。弄玉有靈應怪我，等閒尋遍壁間題。」看來所有這些唐代「女兒山」的題詩，到了宋代就已經殘破不可尋。

3. 渠谷水又東北入洛水。臧榮緒《晉書》稱，孫登嘗經宜陽山，作炭人見之與語，登不應，作炭者覺其情神非常，咸共傳說，太祖聞之，使阮籍往觀與語，亦不應。籍因大嘯，登笑曰：復作向聲。又為嘯，求與俱出，登不肯，籍因別去。登上峰行且嘯，如簫韶笙簧之音，聲振山谷。籍怪而問作炭人，作炭人曰：故是向人聲。籍更求之，不知所止，推問久之，乃知姓名。余按孫綽之敘《高士傳》，言在蘇門山，又別作《登傳》。孫盛《魏春秋》亦言在蘇門山，又不列姓名。阮嗣宗感之，著《大人先生論》，言吾不知其人，既神遊自得，不與物交。阮氏尚不能動其英操，復不識何人而能得其姓名。

(1) 臧榮緒《晉書》

臧榮緒（415~488 年），東莞郡莒（山東縣）人。生於晉安帝義熙十一年（415），祖臧奉先，爲建陵（江蘇沭陽西北）令。父臧庸民，爲國子助教。幼年喪父，侍母至孝。遭逢亂世，與友人關康之俱隱於京口（江蘇鎮江），世稱二隱，經常身穿黑色長袍，自號「披褐先生」。榮緒純篤好學，嗜讀《五經》，著有《釋五經序論》；又精於史學，據王隱、何法盛等晉書，另撰晉朝史書，起於宣帝創業，終於劉裕代晉，有紀、錄、誌、傳共一百一十卷（《隋書·經籍志》：「晉書 110 卷，齊徐州主簿臧榮緒撰。」）。是十八家晉史中最完備的一種，初唐重修《晉書》即以此爲本。齊武帝永明六年（488 年）卒於京口之郊的江中金山。

(2) 孫登事蹟

孫登，三國時代著名隱士。(這裡並不是指孫權的太子孫登)《晉書》和葛洪《神仙傳》都有傳。另外，《三國志》裴注引《晉陽秋》和《魏氏春秋》、《世說新語》、《藝文類聚》、《太平御覽》、《嵇康集》和《阮籍集》，都有零星記載。大多描述他和竹林七賢中的嵇康和阮籍交往的資訊，但記載或多有矛盾、或語焉不詳，難以為據。酈道元的引文也呈現對類似資料矛盾不一的批評。

(五) 又東北過宜陽縣南

- 1.洛水之北有熊耳山，雙巒競舉，狀同熊耳，此自別山，不與《禹貢》導洛自熊耳同也。昔漢光武破赤眉樊崇，積甲仗與熊耳平，即是山也。山際有池，池水東南流，水側有一池，世謂之澠池矣。

(1) 熊耳山

熊耳山：地處盧氏縣橫澗鄉境內，距縣城 30 公里，為長江、黃河兩大流域的分界嶺，是中國南北地質、氣候、生物分界嶺。《水經注》記載熊耳山「雙峰競秀，望井銘耳」，《尚書·禹貢》有「導洛自熊耳」。據說因與武當山一脈相承，自古為道教聖地，中原名山。主峰熊耳嶺海拔 1569 公尺。有頭無門、二天門、三天門、神仙橋、通天洞、風洞等景觀。熊耳山雄偉險峻，氣勢非凡。主峰雲遮霧罩，或玉帶纏腰，或桂冠戴頂。「熊耳山大裂谷」為 1668 年（康熙七年）**郟城 8.5 級特大地震山裂山崩遺址**。對於開展地震地質、地震活動和構造運動等研究具有重要的價值。據了解，由中國地震局認定並命名的國家級典型地震遺址，全國僅有 4 處。

附錄：曾擔任郟城縣令的黃六鴻對 1668 年的大地震，有如下描述：「郟地當南北孔道，素號衝疲。水旱頻仍，復遭康熙七年（1668）地震，壓死在籍人丁八千餘名，而他不與。城垣官舍、百姓屋宇、傾塌殆盡，以故流亡相繼、田地拋荒、正賦節年拖欠、催比無人，郵使往來如織，供應告匱。於是縣官屢被參罰，邑務愈致廢弛，衿棍把持衙門，胥蠹恣行侵擾。」（《福惠全書》卷 3〈蒞任部〉「馭衙役」條）。

(2) 漢光武破赤眉樊崇，積甲仗與熊耳平

《後漢書·劉盆子傳》：赤眉忽遇大軍，驚震不知所為，乃遣劉恭乞降，曰：「盆子將百萬眾降，陛下何以待之？」帝曰：「待汝以不死耳。」樊崇乃將盆子及丞相徐宣以下三十餘人肉袒降。上所得傳國璽綬，更始七尺寶斂及玉璧各一。積兵甲宜陽城西，與熊耳山齊。

- 2.又東南逕宜陽縣故城西，謂之西度水，又東南流入于洛。洛水又東逕宜陽縣故城南。秦武王以甘茂為左丞相，曰：寡人欲通三川，窺周室，死不朽矣。茂請約魏以攻韓，斬首六萬，遂拔宜陽城。故韓地也，後乃縣之。漢哀帝封息夫躬為侯國。城之西門，赤眉樊崇與盆子及大將等，奉璽綬劍璧處。世祖不即見，明日，陳兵于洛水見盆子等，謂盆子丞相徐宣曰：不悔

乎？宣曰：不悔。上歎曰：卿庸中皦皦，鐵中錚錚也。

綜述本段三事

1. 秦相甘茂約魏以攻韓，拔宜陽城，事見《史記·甘茂列傳》。
2. 漢哀帝封息夫躬為侯國，《漢書·息夫躬傳》作「宜陵侯」，宜陵在杜衍，為南陽屬縣。全祖望說：「善長誤以為宜陽」。楊守敬則認為「道元所見《漢書》必作宜陽，故有此說。」
3. 「奉豐綬劍壁處」，見前引《後漢書·劉盆子傳》。「世祖」：光武帝廟號。

3. 洛水又東與厭染之水合，水出縣北傅山大陂，山無草木，其水自陂北流，屈而東南注，世謂之五延水。...水北出長石之山，山無草木，其西有谷焉，厥名共谷，共水出焉。南流得尹溪口，水出西北尹谷，東南注之。...水出西北李溪，東南注蕪水。蕪水發源蕪谷，西南流與李谷水合，而西南流入共水。共水，世謂之石頭泉，而南流注于洛。洛水又東，黑澗水南出陸渾西山，歷于黑澗，西北入洛。...

綜述本段：

1. 本段敘述自厭染水到臨亭水。
2. 沿途「山無草木」，似多「惡地形」。惡地形 (badland) 的形成主要是由於地質鬆軟、膠結力又低，當遇到雨水或河水強烈侵蝕時，這種侵蝕營力使土地破壞，出現尖峰利脊、溝谷嶙峋、草木難生、童山濯濯的裸露地形稱之。

(六) 又東北出散關南

1. 洛水東逕九曲南，其地十里，有坂九曲。《穆天子傳》所謂天子西征，升于九阿。此是也。洛水又東與豪水會，水出新安縣密山，南流歷九曲東，而南流入于洛。洛水之側有石墨山，山石盡黑，可以書疏，故以石墨名山矣。洛水又東，枝瀆左出焉。東出關，絕惠水。又逕清女冢南，冢在北山上，《耆舊傳》云：斯女清貞秀古，跡表來今矣。枝瀆又東，逕周山，上有周靈王冢，《皇覽》曰：周靈王葬于河南城西南周山上，蓋以王生而神，故諡曰靈，其冢，人祠之不絕。又東北逕柏亭南，《皇覽》曰：周山在柏亭西北。謂斯亭也。又東北逕三王陵東北出，三王，或言周景王、悼王、定王也。魏司徒公崔浩注《西征賦》云：定當為敬，子朝作難，西周政弱人荒，悼、敬二王，與景王俱葬于此，故世以三王名陵。《帝王世紀》曰：景王葬于翟泉，今洛陽太倉中大冢是也。而復傳言在此，所未詳矣。又悼、敬二王，稽諸史傳，復無葬處，今陵東有石碑，錄報王以上世王名號，考之碑記，周墓明矣。枝瀆東北歷制鄉，逕河南縣王城西，歷郊鄆陌。杜預《釋地》曰：縣西有郊鄆陌。謂此也。枝瀆又北入穀，蓋經始周啟，瀆久廢不脩矣。

(1) 子朝作難

春秋後期由王子朝所發動的周王室庶孽之亂。子朝是周景王庶子，有寵，景王曾有意立其太子。前 520 年，周景王死，子朝與子猛爭奪王位，周卿單穆公、劉文公等支援子猛，立其為王，即周悼王。子朝及其黨羽先後盤踞於京（今河南洛陽西南）、郊、鄆（今河南鞏縣西南）、尹（今河南洛寧境）等地。前 519 年，率眾攻入成周王城，時悼王已歿，其弟王子匄繼位，是為敬王。周敬王逃往王城以東的狄泉躲避。時人稱子朝為「西王」、周敬王為「東王」（《左傳》昭公二十三年）。前 518 年 3 月，晉頃公派使臣士景伯往周，瞭解王室紛爭情況，詢問大眾意見，斷定子朝理曲，遂不見子朝之使。這年 6 月，子朝發兵攻佔敬王所控制的瑕、杏（今河南禹縣北）兩邑。前 517 年，敬王兵敗奔滑（今河南偃師南），晉派知躒、趙鞅率軍往援，攻克子朝控制的鞏，子朝黨召簡公見大勢已去，遂投靠敬王，發兵逐子朝。子朝兵敗，率領一批貴族奉周之典籍奔楚，周敬王返歸成周。子朝派使臣檄告諸侯以尋求支援，但已無人回應。前 505 年，子朝被周人殺于楚。

2. 洛水自枝瀆又東出關，惠水右注之，世謂之八關水。戴延之《西征記》謂之八關澤，即《經》所謂散關。郭自南山，橫洛水，北屬于河，皆關塞也，即楊僕家僮所築矣。

（1）楊僕家僮所築關塞

《漢書·武帝紀》，元鼎三年，徙函谷關於新安。應劭曰：「時樓船將軍楊僕數有大功，恥為關外民，上書乞徙東關，以家財給其用度。武帝意亦好廣闊，於是徙關於新安，去弘農三百里。」故函谷關在弘農，詳《河水注》。楊僕家所築關塞，自南山橫洛水，北屬於河，互見《穀水注》。《元和郡縣圖志》：「今新安之東有南北塞垣，楊僕所築」。《通典》：「新安縣東北一里有漢故函谷關，引郭緣生《述征記》，今猶謂之新關。在今縣東二里」。

3. 惠水出白石山之陽，東南流與瞻水合，水東出婁涿之山，而南流入惠水。惠水又東南，謝水北出瞻諸之山，東南流，又有交觸之水，北出廐山，南流，俱合惠水。惠水又南流逕關城北，二十里者也。其城西阻塞垣，東枕惠水。靈帝中平元年，以河南尹何進為大將軍，率五營士屯都亭，置函谷、廣城、伊闕、大谷、轅轅、旋門、小平津、孟津等八關，都尉官治此，函谷為之首，在八關之限，故世人總其統目，有八關之名矣。其水又南流入于洛水。《山海經》曰：白石之山，惠水出其陽，而南流注于洛。謂是水也。洛水又與虢水會，水出扶豬之山，北流注于洛水。之南則鹿蹏之山也，世謂之非山。其山陰則峻絕百仞，陽則原阜隆平，甘水發于東麓，北流注于洛水也。

（1）八關

守敬按：《後漢書·靈帝紀》，中平元年，以河南尹何進為大將軍，將兵

屯都亭，置八關都尉官，未實指八關。袁宏《後漢紀》，自函谷、伊闕、大谷、轅轅、盟津，皆置都尉，亦不備載八關。章懷云，八關謂函谷、廣城、伊闕、大谷、轅轅、旋門、小平津、孟津也，蓋本他家《後漢書》。

(七) 又東北過河南縣南

《周書》稱周公將致政，乃作大邑成周于中土，南繫于洛水，北因于郊山，以為天下之大湊。《考經援神契》曰：八方之廣，周洛為中，謂之洛邑。《竹書紀年》：晉定公二十年，洛絕于周。魏襄王九年，洛入成周，山水大出。南有甘洛城，《郡國志》所謂甘城也。《地記》曰：洛水東北過五零陪尾，北與澗、瀍合，是二水，東入千金渠，故瀆存焉。

(八) 又東過洛陽縣南，伊水從西來注之

1. 洛陽，周公所營洛邑也。故《洛誥》曰：我卜瀍水東，亦惟洛食。其城方七百二十丈，南繫于洛水，北因于郊山，以為天下之湊。方六百里，因西八百里，為千里。《春秋》昭公三十二年，晉合諸侯大夫成成周之城，故亦曰成周也。

(1) 乃作大邑成周于中土（前一段）、成周

【**天尊**】¹⁴：佳王初**宅**于成周，復**高**王豐，**禘**自天。才三月丙戌，王**禘**宗小子于京室，曰：昔才爾考公氏，克弼玟王，肆玟王受茲大命。佳**武**王既克大邑商，**鼎**廷告于天，曰：余其宅茲中或（國），自之**自**民。烏虜！爾有唯小子，亡**我**，**覲**于公氏，又**禘**于天，**禘**令。苟**高**！**車**王**禘**德谷天，順我不每。王咸**禘**，**天**易貝**禘**。用乍□公寶**禘**彝。佳王五祀。

附錄：許倬雲的解讀

結合利貞爻、**天尊**、大豐貞爻、周原卜辭與《逸周書》的資料，頗可表現武王在克商之後，把商人的正統接過來，自居「中國」的合法統治者。為了這個緣故，武王必須取得天邑，居天位治斯民，卻也不能不對商的先王有所尊禮，庶幾肯定周室新得的天命。凡此行動，不必盡為政治宣傳，古人對於天神上帝的信仰，已足以解釋武王的行爲了。天命只能降於居住「中國」的王者，這個觀念，是中國數千年政治史上爭正統的理由。溯其本原，當在**天尊**見之。甚至「中國」一詞，在中國文化中有極重要的意義。而其淵源，也當在**天尊**代表的周初受命思想。（許倬雲《西周史》第三章第四節「周人的天命」）

(2) 以為天下之湊

這裏記載的是周公選址建洛陽的故事，事詳《尚書·洛誥》。周成王五年（約在西元前 11 世紀），周公在伊、洛、瀍、澗四水之間選址建城，

¹⁴1963年出土於陝西省寶雞市賈村。腹內底鑄有銘文12行122字。銘文涉及西周初年營造成周的歷史事件。

這是有世界上有歷史記載的從勘測到建城的最早文獻。《洛誥》清楚地說明了洛陽建城在地理位置上的優勢：「南繫于洛水，北因於邙山（即邙山），以為天下之湊。」「以為天下之湊」，這就是以後「洛陽為天下之中」一語的起源。（陳橋驛〈酈道元筆下的洛陽〉《文史知識》，1994年第3期）

2. 司馬遷《自序》云：太史公留滯周南。摯仲治曰：古之周南，今之洛陽。漢高祖始欲都之，感婁敬之言，不日而駕行矣。屬光武中興，宸居洛邑，逮于魏晉，咸兩宅焉。故《魏略》曰：漢火行忌水，故去其水而加佳，魏為土德，土，水之牡也，水得土而流，土得水而柔，除佳加水。

綜述本段：

（1）本段敘述漢魏晉定都洛陽的概況。

劉邦本欲都洛陽，婁敬力言應入關中，都長安。但「群臣皆山東人，爭言周王數百年，秦二世則亡，不如都周」，「上疑未能決」。真正改變劉邦決定的是張良。另可參看史念海〈婁敬和漢朝的建都〉（收入氏著《河山集四集》，陝西師範大學出版社，1991），史文對婁敬有極高的推崇，詳細分析其建言內容，並認為婁敬的話「可以推出一個結論：一個首都的選擇，是應接近於當時最大的敵人的，而不應該遷就於當時的經濟中心」。

（2）洛陽和「雒陽」書寫差異的原因。

趙云：按師古曰，如魚氏說，則光武以後改為雒字也。守敬按：《魏志·文帝紀·注》、《初學記》六並引《魏略》此說。《周禮·天官·釋文》，亦謂後漢改雒。故唐李涪云，不當以漢不經之忌為法，宜依古去佳。乃宋王觀國《學林》，謂雒字非光武以後改，以參說為非。明楊慎、周嬰及近儒段玉裁、王念孫等，並沿其說。然魚參、張華去漢未遠，必有所據。且參本魏詔，豈當時盈庭盡屬冒昧乎？

3. 《長沙耆舊傳》云：祝良，字召卿，為洛陽令，歲時亢旱，天子祈雨不得，良乃曝身階庭，告誡引罪，自晨至中，紫雲水起，甘雨登降。人為歌曰：天久不雨，烝人失所，天王自出，祝令特苦，精符感應，滂沱下雨。則縣司及河南尹治，司隸，周官也，漢武帝使領徒隸，董督京畿，後因名司州焉。

（1）洛陽令祈雨

記洛陽縣令祝良祈雨。

（2）司隸校尉

趙云：按《續漢書·百官志》司隸校尉，本《注》曰，孝武初置。劉昭《補注》引荀綽《晉百官表·注》曰，司隸校尉，周官也。征和中，依周置司隸。周無司隸，豈即司寇乎？守敬按：《漢書·百官公卿表》司隸校尉，周官，武帝征和四年初置。師古曰，以掌徒隸而巡察，故曰司

隸。齊召南曰，劉昭注《後志》云，豈即司寇乎？按周司寇不名司隸，且秦、漢以廷尉更司寇名矣。此說非也。蓋《周禮》秋官之屬，有司隸，中士二人。鄭《注》，隸，給勞辱之役者，漢始置司隸，亦使將徒，治道溝渠之事，後稍尊之，使主官府及近郡。此表所謂周官也。

又楊鴻年力舉司隸校尉能奏公卿、糾太子侯王、彈妃嬪近習、擅捕殺、稱使者等職掌，證其號為「雄虎」之職。（參楊鴻年《漢魏制度叢考》，武漢大學，2005）

- 4.《地記》曰：洛水東入于中提山間，東流會于伊是也。昔黃帝之時，天大霧三日，帝遊洛水之上，見大魚，殺五牲以醮之，天乃甚雨，七日七夜魚流，始得圖書，今《河圖視萌篇》是也。昔王子晉好吹鳳笙，招延道士，與浮丘同遊伊洛之浦，含始又受玉雞之瑞于此水，亦洛神宓妃之所在也。

(1) 河圖洛書

《周易·繫辭傳》：「河出圖，洛出書，聖人則之。」《禮記·禮運》：「河出馬圖。」綜合古文獻所載，據說孔子於古籍中記載得知「河圖」為伏羲時代黃河出現一匹龍馬，其身上有文彩圖案，謂之龍馬負圖，伏羲將其文字記載下來，因出於黃河，謂之「河圖」。另外於《論語·子罕》：「子曰，鳳鳥不至，河不出圖，吾已矣夫！」《尚書》則記述：「大玉，夷玉，天球，河圖在東序。」而洛書則傳說於黃帝時代時，在洛水浮出一隻神龜，其背甲有九宮花紋上有數字，黃帝記之謂之洛書。「河圖」口訣：一六共宗水，二七同道火、三八為朋木、四九為友金、五十共守土；所言為「五行生剋」原理。「洛書」，就是一般而言的「九宮圖」，其口訣：「戴九履一、左三右七、二四為肩、六八為足、五居中央。」配合上八卦形成：一坎、二坤、三震、四巽、五入中宮、六乾、七兌、八艮、九離。「河圖洛書」在中國古代庶民文化中，運用甚廣。舉凡中醫、易經、占卜、八字學、紫微斗數、風水學、擇日學、奇門遁甲等中國傳統五術中都有結合陰陽五行和應用到河圖與洛書的哲學理論。

(2) 王子晉

守敬按：《列仙傳》，王子喬者，周靈王太子晉也。好吹笙作鳳凰鳴，遊伊、洛之間。道士浮邱公接以上嵩高山。

(3) 含始又受玉雞之瑞

《初學記》引《帝王世紀》曰：「漢高帝母曰含始，遊于洛池，有玉雞銜赤珠出，刻曰，玉英，吞此者王。含始吞之而生帝也。」

(4) 洛神宓妃

熊會貞：《楚辭》「迎宓妃於伊洛」。王逸曰：「宓妃，神女，蓋伊、洛水之精。」

- 5.洛水又東，合水南出半石之山，北逕合水塢，而東北流注于公路澗，但世

俗音譌，號之曰光祿澗，非也。上有袁術固，四周絕澗，迢遞百仞，廣四五里，有一水，澗而不流，故溪澗即其名也。合水北與劉水合，水出半石東山，西北流逕劉聚，三面臨澗，在緱氏西南，周畿內劉子國，故謂之劉澗。其水西北流注于合水，合水又北流注于洛水也。

(1) 袁術固

《通典》：「緱氏西南公路澗上有袁術固」。《元和郡縣圖志》：「袁術固，一名袁公塢，在緱氏縣西南十五里」。《宋武北征記》曰：「少室山西有袁術固，可容十萬眾，一夫守隘，萬夫莫當。在今偃師縣西南」。

(2) 劉子國

「劉子國」是春秋時期姬姓劉氏劉康公、劉定公的封國。「劉子國故城遺址」已經出土，位於河南省緱氏鎮西南 4 公里許澗河西岸的陶家村一帶。據梁曉園〈劉國史迹考略〉（《中原文物》1985 年第 4 期）記載，劉國故城坐落在河南省偃師縣西南 25 公里的緱氏嶺上，北臨伊水，南依嵩山支脈青羅山，東邊為蜿蜒北支的濟河，西邊是澗河的支流小西河。小西河在陶家村北約 1.5 公里處與濟河匯流後稱為澗河，向北注入伊水。這樣，在陶家村北就形成了一個天然的橢圓形半島。劉國故城東、西、北三面臨河，周圍大都是高 20 米左右的懸崖峭壁，南面殘存有城垣遺址。城垣為夯土所築，分為東、西兩段，東段長 137 米，西段長 135 米，寬約 21--25 米，夯層厚度約 1 米。城垣外為一條寬約 54 米的護城河。城內發現有道路和房基，南垣發現有一座寬約 3 米的城門遺址。故城地面上散佈有大量東周時期的板瓦、筒瓦、空心磚、和盆、甑、壺、豆、甕等殘片。建築遺迹則主要集中在中部偏西地帶。另外在遺址內還發現了一座春秋時期車馬坑和一批墓葬。

(九) 又東過偃師縣南

1. 洛水東逕計素渚，中朝時，百國貢計所頓，故渚得其名。又直偃師故縣南，與緱氏分水。又東，休水自南注之...休水又左會南溪水...。又東屈零星塢，水流潛通，重源又發，側緱氏原，《開山圖》謂之緱氏山也。亦云仙者升焉，言王子晉控鶴斯阜，靈王望而不得近，舉手謝而去，其家得遺屣。俗亦謂之為撫父堆，堆上有子晉祠。或言在九山，非此。世代已遠，莫能辨之。劉向《列仙傳》云：世有簫管之聲焉。休水又逕延壽城南，緱氏縣治，故滑費，《春秋》滑國所都也。王莽更名中亭，即緱氏城也。城有仙人祠，謂之仙人觀。

(1) 中朝

范祥雍《洛陽伽藍記》卷 1〈長秋寺〉注：「中朝是稱西晉都洛陽時，世說新語及晉書亦常用之。」；楊勇《洛陽伽藍記》卷 1〈永寧寺〉注：「四朝，猶中朝也。晉之武、惠、懷、愍四朝也。亦稱西朝，蓋西晉都洛，對東晉建康而言也。或稱盛朝、勝朝者，乃過江之士輕視南人之意也」

(2) 偃師

偃師，現屬於河南省洛陽市的縣級市。擁有夏朝二里頭遺址，商朝亳商城遺址等的古文明遺址。二里頭遺址位於河南偃師二里頭村，於1959年發現，遺址距今大約3800—3500年，相當於中國歷史上的夏、商時期，為探索中國夏朝文化的重要遺址。1960年考古學家在二里頭遺址的上層發現了一處規模宏大的宮殿基址，是中國迄今發現的最早宮殿建築基址。這一發現為研究中國歷史早期國家的出現及其特點，提供了最原始的研究資料。二里頭遺址共分四期，一二期屬石器、陶作坊、村落文化；三四期屬青銅和宮殿文化。學術界對二里頭遺址有兩種看法，目前尚無定論：一種認為二里頭遺址一至四期都是夏朝文物，發現的宮城就是夏都；另一種認為一二期是夏朝文物、三四期是商朝文物，所以發現的宮城是商都。

2. 休水又西轉北屈，逕其城西，水之西南有《司空密陵元侯鄭袤廟碑》，文缺不可復識。又有晉城門校尉昌原恭侯鄭仲林碑，晉泰始六年立。休水又北流注于洛水。洛水又東逕百谷塢北，戴延之《西征記》曰：塢在川南，因高為塢，高十餘丈，劉武王西入長安，舟師所保也。洛水又北，陽渠水注之。...洛水又北逕偃師城東，東北歷鄠中，水南謂之南鄠，亦曰上鄠也。逕訾城西，司馬彪所謂訾聚也，而鄠水注之。水出北山鄠溪，其水南流，世謂之溫泉水。水側有僂人穴，穴中有僂尸，戴延之《從劉武王西征記》曰：有此尸，尸今猶在。夫物無不化之理，魄無不遷之道，而此尸無神識，事同木偶之狀，喻其推移，未若正形之速遷矣。鄠水又東南，于訾城西北東入洛水。故京相璠曰：今鞏洛渡北，有鄠谷水東入洛，謂之下鄠。故有上鄠、下鄠之名，亦謂之北鄠，于是有南鄠、北鄠之稱矣。又有鄠城，蓋周大夫鄠肸之舊邑。洛水又東逕訾城北，又東，羅水注之。水出方山羅川，西北流，蒲池水注之。水南出蒲陂，西北流合羅水，謂之長羅川。亦曰羅中也。蓋肸子鄠羅之宿居，故川得其名耳。羅水又西北，白馬溪水注之。水出嵩山北麓，逕白馬塢東，而北入羅水。西北流，白桐澗水注之。

3. 水出嵩麓桐溪，北流逕九山東，又北，九山溪水入焉。水出百稱山東谷，其山孤峰秀出，嶮嶢分立。...晉元康五年七月七日，順人吳義等建立堂廟，永平元年二月二十日刻石立頌，贊示後賢矣。

(1) 本段書三事：

1. 密縣人卜成「放心不拘」於「九山」；2. 有「九山廟」，面前有碑；3. 晉惠帝興立廟殿。

(2) 晉元康五年，...建立堂廟，永平元年...刻石立頌

趙云：沈氏曰，惠帝紀年，先永平，後永康，如何後建廟，先立石？若云元魏之永平，相去又遠，後有永康、永寧、永興三元，皆以永紀，莫能定也。

4.其水東北流入白桐澗。又北逕袁公塢東，蓋公路始固有此也。故有袁公之名矣。北流注于羅水。羅水又西北逕袁公塢北，又西北逕潘岳父子墓前，有碑。岳父茆，瑯琊太守，碑石破落，文字缺敗。岳碑題云：給事黃門侍郎潘君之碑。碑云：君遇孫秀之難，闔門受禍，故門生感覆醢以增慟，乃樹碑以記事。太常潘尼之辭也。羅水又于訾城東北入于洛水也。

(1) 潘岳父子與孫秀

《晉書》：「孫秀爲小吏，給事潘岳。岳惡其狡黠，數撻辱之。及趙王倫輔政，秀爲中書令，遂誣岳及石崇、歐陽建謀奉淮南王允、齊王冏爲亂，誅之，夷三族。」陳寅恪力證孫秀趙王倫都是「天師道」信徒。

(十) 又東北過鞏縣東，又北入於河

1.洛水又東，明樂泉水注之。水出南原下，三泉竝導，故世謂之五道泉，即古明溪泉也。《春秋》昭公二十二年，師次于明溪者也。洛水又東逕鞏縣故城南，東周所居也，本周之畿內鞏伯國也。《春秋左傳》所謂尹文父涉于鞏。即于此也。

(1) 東周

周考王（前440年～前426年）封其弟揭於王城（今河南省洛陽市西）是爲河南桓公，桓公之孫惠公又自封其少子班於鞏（今河南省鞏縣），因在王城之東，號東周。而河南惠公本在王城，號西周。當時周王仍都於成周（今河南省洛陽市東北）。《戰國策》所謂周王者，都成周之王。周顯王（前368年～前321年）二年趙與韓分周爲二，即王城之西周和鞏之東周，亦即《戰國策》所謂西周君及東周君。而顯王抱空名，尙在成周，直至周赧王，爲秦始皇所滅。顧祖禹《讀史方輿紀要》卷一：「周室衰弱，所有者，河南（王城）、洛陽（下都）、穀城（今河南府城西北十八里有故穀城）、平陰（故城在孟津縣東）、偃師、鞏、緜氏（故城在今偃師縣南二十里）七城而已。河南、緜氏、穀城三邑屬西周，洛陽、平陰、偃師、鞏四邑屬東周。」

2.洛水又東，獨水注之，即古黃水也。水出南原，京相璠曰：訾城北三里有黃亭，即此亭也。…洛水又東北，洞水發南溪石泉，世亦名之爲石泉水也。…其水又北入洛。洛水又東北流，入于河。《山海經》曰：洛水成臯西入河是也。謂之洛汭，即什谷也。故張儀說秦曰：下兵三川，塞什谷之口。謂此川也。《史記音義》曰：鞏縣有鄆谷水者也。…。

(1) 張儀說秦下兵三川，塞什谷之口

《戰國策·秦策》「司馬錯與張儀論伐韓蜀」

司馬錯與張儀爭論于秦惠王前。司馬錯欲伐蜀，張儀曰：「不如伐韓。」王曰：「請聞其說。」對曰：「親魏善楚，下兵三川，塞轅轅、緜氏之口，當屯留之道，魏絕南陽，楚臨南鄭，秦攻新城、宜陽，以臨二周之郊，

誅周主之罪，侵楚、魏之地。...今三川、周室，天下之市朝也。而翁不爭焉，顧爭于戎狄，去王業遠矣。」司馬錯曰：「不然...」惠王曰：「善！寡人聽子。」卒起兵伐蜀，十月取之，遂定蜀。蜀主更號為侯，而使陳莊相蜀。蜀既屬，秦益強富厚，輕諸侯。

(2) 以下綜說：皇帝和堯受河圖洛書經過；堯舜禹禪讓政治、商湯伐紂、至夏太康失國，后羿為政。

※伊水

(一) 伊水出南陽魯陽縣西蔓渠山

《山海經》曰：蔓渠之山，伊水出焉。《淮南子》曰：伊水出上魏山。《地理志》曰：出熊耳山即麓大同。陵巒互別耳。伊水自熊耳東北逕鸞川亭北，蓋水蓋山，北流際其城東而北入伊水。世人謂伊水為鸞水，蓋水為交水，故名斯川為鸞川也。又東為淵潭，潭潭若沸，亦不測其深淺也。伊水又東北逕東亭城南，又屈逕其亭東，東北流者也。

(二) 東北過郭落山

陽水出陽山陽溪，世人謂之太陽谷，水亦取名焉。東流入伊水，伊水又東北，鮮水入焉，水出鮮山，北流注于伊。伊水又與蠻水合，水出盧氏縣之蠻谷，東流入于伊。

(三) 又東北過陸渾縣南

1. 《山海經》曰：瀟瀟之水，出于釐山，南流注于伊水。今水出陸渾縣之西南王母澗，澗北山上有王母祠，故世因以名溪，東流注于伊水，即瀟瀟之水也。伊水歷崖口，山峽也。翼崖深高，壁立若闕，崖上有塢，伊水逕其下，歷峽北流，即古三塗山也。...《春秋》，晉伐陸渾，請有事于三塗。知是山明矣。有七谷水注之，水西出女几山之南七溪山，上有西王母祠，東南流注于伊水。又北，蚤谷水注之，水出女几山之東谷，東逕故亭南，東流入于伊水。伊水又東北逕伏流嶺東，嶺上有崑崙祠，民猶祈焉。劉澄之《永初記》稱，陸渾縣西有伏流坂者也。今山在縣南崖口北三十里許，西則非也。北與溫泉水合，水出新城縣之狼臯山西南阜下，西南流會于伊水。伊水又東北逕伏睹嶺，左納焦澗水，水西出鹿驕山，東流逕孤山南，其山介立豐上，單秀孤峙，故世謂之方山，即劉中書澄之所謂縣有孤山者也。東歷伏睹嶺南，東流注于伊。伊水又東北，涓水注之，水出陸渾西山，即陸渾都也。尋郭文之故居，訪胡昭之遺像，世去不停，莫識所在。

(1) 隱士：郭文、胡昭

《晉書》：郭文，字文舉，河內軹人也。少愛山水，尚嘉遯。父母服畢，辭家遊名山。洛陽陷，乃步擔入吳興餘姚大辟山中而居焉。《三國志·魏書·管寧傳附胡昭傳》：胡昭，字孔明，潁川人，居陸渾山中，躬耕

樂道，以經籍自娛。閭里敬而愛之。寇賊到陸渾南長樂亭，自相約誓，言胡居士，賢者也，一不得犯其部落，一川賴昭，咸無怵惕。又裴注引《高士傳》，胡昭曾救過司馬懿。

- 2.其水有二源，俱導而東注。號略在陸渾縣西九十里也，司馬彪《郡國志》曰：縣西號略地，《春秋》所謂東盡號略者也。北水東流合侯澗水，水出西北侯溪，東南流注于涓水。涓水又東逕陸渾縣故城北，平王東遷，辛有適伊川，見有被髮而祭于野者曰：不及百年，此其戎乎？魯僖公二十二年，秦、晉遷陸渾之戎于伊川，故縣氏之也。涓水東南流，左合南水，水出西山七谷，亦謂之七谷水。阻澗東逝，歷其縣南，又東南，左會北水，亂流左合禪渚水，水上承陸渾縣東禪渚，渚在原上，陂方十里，佳饒魚葦，即《山海經》所謂南望禪渚，禹父之所化。郭景純注云：禪，一音暖，鯀化羽淵而復在此，然已變怪，亦無往而不化矣。世謂此澤為慎望陂，陂水南流注于涓水。涓水又東南注于伊水。昔有莘氏女采桑于伊川，得嬰兒于空桑中，言其母孕于伊水之濱，夢神告之曰：白水出而東走，母明視而見白水出焉。告其鄰居而走，願望其邑，咸為水矣。其母化為空桑，子在其中矣。莘女取而獻之，命養于庖，長而有賢德，殷以為尹，曰伊尹也。...

(四) 又東北過新城縣南

其水又東流入于伊。又有明水出梁縣西狼臯山，俗謂之石澗水也。西北流逕楊亮壘南，西北合康水，水亦出狼臯山，東北流逕范塢北與明水合，又西南流入于伊。...其水又東北流，注于伊水。伊水又北逕當階城西，大狂水入焉。...石上菖蒲，一寸九節，為藥最妙，服久化僊。其水西南流注于狂水。狂水又西逕岳高山北，西南與湮水合。水出東北湮谷，西南流逕武林亭東北，又屈逕其亭南，其水又西南逕湮陽亭東，蓋藉水以名亭也。又東南流入于狂。狂水又西逕湮陽城南，又西逕當階城南，而西流注于伊。伊水又北，土溝水出玄望山西，東逕玄望山南，又東逕新城縣故城北，東流注于伊水。伊水又北，板橋水入焉，水出西山，東流入于伊水。...其水又東注于伊水。...又來儒之水出于半石之山，西南流逕斌輪城北，西歷艾澗，以其水西流，又謂之小狂水也。其水又西南逕大石嶺南，《開山圖》所謂大石山也。山下有《大石嶺碑》，河南隱士通明，以漢靈帝中平六年八月戊辰，于山堂立碑，文字淺鄙，殆不可尋。魏文帝獵于此山，虎超乘輿，孫禮拔劍投虎于是山。山在洛陽南，而劉澄之言在洛東北，非也。山阿有魏明帝高平陵，王隱《晉書》曰：惠帝使校尉陳總仲元詣洛陽山請雨，總盡除小祀，惟存大石而祈之，七日大雨。即是山也。來儒之水又西南逕赤眉城南，又西至高都城東，西入伊水，謂之曲水也。

(1) 菖蒲

《太平御覽》卷28〈時序部·冬至〉引《呂氏春秋》曰：冬至後五旬七日，菖蒲，百草之先生也，於是始耕。高誘：注曰：「菖蒲，水草也」。

菖蒲可入藥，遍見各醫家書。《太平廣記》卷10〈神仙〉引葛洪《神仙傳》「王興」條：王興者，陽城人也。居壺谷中，乃凡民也，不知書，無學道意。漢武上嵩山，登大愚石室，起道宮，使董仲舒、東方朔等，齋潔思神。至夜，忽見有仙人，長二丈，耳出頭巔，垂下至肩，武帝禮而問之。仙人曰：「吾九嶷之神也，聞中岳石上菖蒲，一寸九節，可以服之長生，故來採耳」。忽然失神人所在。帝顧侍臣曰：「彼非復學道服食者，心中岳之神以喻朕耳」？爲之採菖蒲服之，經二年，帝覺悶不快，遂止。時從官多服，然莫能持久，唯**王興聞仙人教武帝服菖蒲，乃採服之不息，遂得長生。鄰里老少，皆云世世見之，竟不知所之。**

(2) 魏明帝高平陵

魏明帝（205~239），名曹叡，字元仲，文帝長子，母親是甄夫人。文帝死後繼位，是曹魏的第二位皇帝。在位時間是從226年五月丁巳到239年他逝世，在位13年，享年35歲，葬于高平陵（今河南省洛陽市東南大石山）。齊王芳正始十年正月（249），曹芳拜謁高平陵，曹爽兄弟及其親信皆隨同前往，司馬懿乘機發動兵變，關閉洛陽所有城門，佔據洛水浮橋，並宣稱持皇太后命令廢免曹爽兄弟。詔書傳至曹爽手中，曹爽即刻崩潰。大司農桓範飛奔出洛陽城見曹爽，力勸其前往許昌，利用皇帝抵抗司馬懿。然而曹爽猶豫一夜，仍然決定放棄抵禦。然而司馬懿掌權後不久將曹爽和其親信全部處死，並夷三族，隨後司馬氏便獨攬曹魏朝政。

(五) 又東北過伊闕中

伊水逕前亭西，《左傳》昭公二十二年，晉箕遺、樂微，右行詭濟師，取前城者也。京相璠曰：今洛陽西南五十里伊闕外前亭矣。服虔曰：前讀為泉，周地也。伊水又北入伊闕，昔大禹疏以通水。兩山相對，望之若闕，伊水歷其間北流，故謂之伊闕矣。《春秋》之闕塞也。昭公二十六年，趙鞅使女寬守闕塞是也。陸機云：洛有四闕，斯其一焉。東巖西嶺，并鑄石開軒，高薨架峰。西側靈巖下，泉流東注，入于伊水。傅毅《反都賦》曰：因龍門以暢化，開伊闕以達聰也。闕左壁有石銘云：黃初四年六月二十四日辛巳，大出水，舉高四丈五尺，齊此已下。蓋記水之漲減也。右壁又有石銘云：元康五年，河南府君循大禹之軌，部督郵辛曜、新城令王琨、部監作掾董猗、李褒，斬岸開石，平通伊闕，石文尚存也。

(1) 龍門伊闕

從考古發掘的情況來看，在龍門西山魏灣村背後的臺階高地上發掘的古遺址，大約是4000—6000年前。在這裏的灰坑中（垃圾坑）發現有大量的魚骨，說明這裏的古人生活是依靠捕魚的，當然也會有其他的採集食物。這說明了那個時候這裏的水很大。從這個臺地的高度來看最少距現在伊河水高30m以上。這也說明那時候是聚水成湖的。這裏也是古代奉

先寺最早的一處遺址。這個奉先寺是木結構。唐開元十年(722年)二月四日伊水河漲毀奉先寺。從這些情況看，很可能原來伊闕部位有缺口或斷裂坡等。平常它可阻水為汝海，一旦水量過大，則河漫流。就這樣千百萬年沖刷暴裂，等到夏禹治水時，這汝海之水已不太多，但也能夠成災，因而疏通治之，這距今也有4000來年。當地人也有傳說「打開龍門口，流干汝陽江」。都說明這關口在不斷加大原來的海逐漸成為流動的江。從夏禹以後，這個伊闕有水衝擊和人工疏鑿。有歷史記載的《水經注校》「伊水經前亭西，《左傳》昭公三十二年，晉箕遺、樂徵、右引跪濟師，取前城者也。京相番曰：今洛陽(漢魏故城)城西南五十里伊闕外前亭矣。」「昔大禹疏以通水，兩山相對，望之若闕。伊水歷其間，北流，故謂之伊闕也。」傅毅《反都賦》曰：「因龍門以暢化，開伊闕以達聰也」。闕左壁有石銘云：「黃初四年，六月二十四日辛巳，大擊水，舉高四丈五尺，齊此以下，蓋記水之漲滅也。」石壁又有銘曰：「永康五年，(西元295年)河南府君循大禹之軌，部督郵辛曜，新城令王琨，部監作掾基猗，李褒斬岸開石，平通伊闕，石文尚存也」。《洛陽市志·龍門石窟志》載：這時在兩山間平通石階。到了唐代，白居易還用為元稹寫墓誌所得潤筆金六、七萬錢，疏通了八節灘以利行船。從洛陽南部，龍門山以南幾個縣的水域情況看，汝河在嵩縣南部，除從白雲山流下的水歸白河。汝河外流到淮河水系以外。其他山澗流水則全部接納，在嵩縣九店東部下郭溝形成伊汝分水嶺。這裏我們可以看到從嵩縣飯坡鄉到黃莊鄉的一、二十里，卻因地勢較高使汝河從黃莊東流汝陽而去淮河，從陸渾則因嵩縣北部地勢較低而順伊川盆地北流龍門。這就形成了包括嵩縣北部和伊川中東部的古代伊川盆地，大澤(以後稱汝海)的伊河流域。其流域還包括欒川大部份地區的熊耳山脈水系。流域面在4千多平方公里，如果在雨季受龍門山阻擋，因伊川中部嵩縣北部的地勢低的伊川盆地必定會形成波光綺麗的湖泊。現在估計在多少年以前，在龍門山的伊闕部位，可能是一個兩山連接部分，雨季水大，可以漫流，時間長形成關口，再說近幾千年夏禹和後人的人工開鑿疏通，才有這兩山佛龕，一水貫通的伊闕龍門。有了這綺麗的世界文化遺產景色。(以上參看何卓然、梁天佑〈伊闕龍門和汝海〉)

(六) 又東北至洛陽縣南，北入於洛

伊水自闕東北流，枝津右出焉。東北引溉，東會合水，同注公路澗，入于洛，今無水。《戰國策》曰：東周欲為田，西周不下水，蘇子見西周君曰：今不下水，所以富東周也，民皆種他種。欲貧之，不如下水以病之，東周必復種稻，種稻而復奪之，是東周受命于君矣。西周遂下水，即是水之故渠也。伊水又東北，枝渠左出焉，水積成湖，北流注于洛，今無水。伊水又東北至洛陽縣南，逕園丘東，大魏郊天之所，準漢故事建之。…伊水又東北流，注于洛水。《廣志》曰：鮪魚聲如小兒嘍，有四足，形如鱧鱧，

可以治牛，出伊水也。司馬遷謂之人魚，故其著《史記》曰：始皇帝之葬也，以人魚膏為燭。徐廣曰：人魚似鮎而四足，即鮠魚也。

(1) 東西周爭水

《戰國策·東周》：東周欲為稻，西周不下水，東周患之。蘇子（鮑彪注：非代則厲）謂東周君曰：「臣請使西周下水可乎？」乃往見西周之君曰：「君之謀過矣！今不下水，所以富東周也。今其民皆種麥，無他種矣。君若欲害之，不若一為下水，以病其所種。下水，東周必復種稻；種稻而復奪之。若是，則東周之民可令一仰西周，而受命於君矣。」西周君曰：「善。」遂下水。蘇子亦得兩國之金也。

(2) 北魏郊天園丘

《魏書·李業興傳》：李業興使梁，梁朱异問「洛中委粟山是南郊耶？」業興曰「是園邱，非南郊。」异曰「北間郊邱異地，是用鄭義，此中用王義。」業興曰「江左用王義，除禫應是二十五月，何以王儉喪禮仍用鄭義二十七月？」這是北魏使者李業興與南方接待官員朱异的一次南北對話，也顯示南北經學的差異。

(3) 鮠魚：人魚

《史記·秦始皇本紀》：「(始皇陵地宮)以人魚膏為燭，度不滅者久之」。《史記集解》引徐廣語云：「人魚似鮎，四腳。」張守節《史記正義》又引《廣志》云：「鮠魚聲如小兒啼，有四足，形如鱧。」東漢楊孚《異物志》載：「人魚似人形，長尺餘，不堪食。皮利於鮠魚(即鯊魚)，鋸材木人。項上有小穿，氣從中出。秦始皇塚中以人魚膏為燭，即此魚也。出東海中，今台州有之。」據上述記載，或以為「人魚」就是俗稱的「娃娃魚」，學名為「大鯨」。不過，此說並不為其他學者所苟同。《太平御覽》引《三秦記》載：「始皇塚...燃鯨魚膏為燈。」因此有人認為，所謂的人魚膏或實為鯨魚膏，並由此推測，秦始皇陵地宮中照明所用的是以鯨魚腦油製成的蠟燭。以鯨魚腦油製成的蠟燭，其能量每小時可燃7.78克，每立方米的鯨魚腦油可燃五千天，足夠保證地宮中「不滅者久之」的需要。若再聯繫《異物志》所云人魚「不堪食。皮利於鮠魚，鋸材木入。項上有小穿，氣從中出」的特徵，人魚似乎就是鯨魚。《辭海》：「鮠」有二種，一種是兩栖類動物，四足、長尾，能上樹，亦稱娃娃魚；另一種即雌性的鯨。廟庾《哀江南賦》云：「大則為鯨為鮠。」《廣州記》載：「鯨鮠長百尺，雄曰鯨，雌曰鮠」。可見，《史記正義》引《廣志》與《異物志》所解釋的人魚，很可能是兩種不同的鮠。

1958年于甘肅省甘穀縣西坪遺址出土「彩陶瓶繪鮠魚紋」(圖如下)，可並參。1954-1957出土的「西安半坡文化」中有一件「人面魚紋彩陶盆」(如下圖)，對於「人魚」描述，亦可供參考。日本學者白川靜對於「人面魚紋彩陶盆」的解釋，最讓人深刻。他引述《山海經·大荒西經》：「有魚偏枯，名曰魚婦」，而認為「有魚偏枯」之「魚」，正是禹之神像。《莊

子·盜跖篇》：「堯不慈，舜不孝，禹偏枯」（意即堯不讓位其子是不慈；舜為帝而以父瞽瞍為臣是不孝；禹則因治九州之水而減損身體）；《列子·楊朱篇》亦云：「過門不入，身體偏枯」，清郭慶藩集釋注云：「治水勤勞，風櫛雨沐，至偏枯之疾，半身不遂也」。《山海經·海內南經》：「魚婦...人面而魚身無足」。又《水經注·河水》：「昔禹治洪水，觀於河，見白面長人，魚身，出曰：吾河精也。授禹《河圖》而還于淵」。白川靜因而推定半坡彩陶人面魚紋盆就是大禹的神像；而「以禹為其集團信仰神的墨子學派，信奉了如此的大禹神像」。（參看白川靜著、加地伸行、范月嬌和譯《中國古代文化》，台北：文津，1983）



彩陶瓶繪鯢魚紋

這件彩陶鯢魚紋瓶高 38 釐米、口徑 6.8 釐米，1958 年于甘肅省甘穀縣西坪遺址出土，現藏甘肅省博物館。

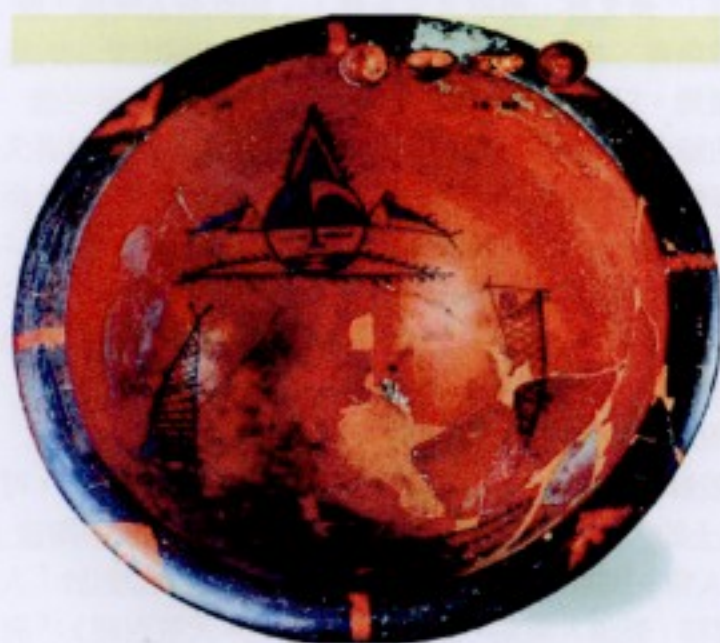

西安半坡文化出土的
「人面魚紋彩陶盆」

※ 瀘水

(一) 瀘水出河南穀城縣北山

縣北有晉亭，瀘水出其北梓澤中，梓澤，地名也。澤北對原阜，即裴氏墓塋所在，碑闕存焉。其水歷澤東南流，水西有一原，其上平敞，古晉亭之處也。即潘安仁《西征賦》所謂越街郵者也。

(二) 東與千金渠合

《周書》曰：我卜瀘水西。謂斯水也。東南流，水西南有帛仲理墓，墓前有碑，題云：真人帛君之表。仲理名護，益州巴郡人，晉永寧二年十一月立。瀘水又東南流，注于穀。穀水自千金塢東注，謂之千金渠也。

(1) 帛仲理

道教之徒。生平甚模糊。葛洪《神仙傳》說他是「遼東人」；和酈道元所記不同。不知孰是？

二、《水經注》卷 16〈穀水 甘水 漆水 瀘水 沮水〉解讀

【陳橋驛釋】

卷十六記述五條河流，而涉及兩個流域。穀水與甘水均為洛水支流，漆、瀘、沮三水均為渭水支流。

穀水是洛水諸支流中極小的一條，此水上流發源于澗池縣，稱為澗水，下流其實就是卷十五所記述的澗水。在《水經注》中，穀水是一個大篇，其中《經》「又東過河南縣北，東南入于洛」之下的一篇注文，長達七千餘言，是全書第一長注。小水大注，這是因為此水流經北魏首都洛陽城，人文景觀複雜，所以注文內容特別豐富。

按河流流向，穀水原從北魏洛陽城西北流向東南，注入洛水。但由于人工的修治，穀水在洛陽城西北又分出一條陽渠水，也稱穀水，繞城一周，成為洛陽城的城河，而此城河又分出許多渠道，進入洛陽城中，其中較大的一條西入閭闔門，橫城而過，東出東陽門；另一條西入西明門，東出青陽門，水源都來自穀水。此外，穀水在洛陽城還有許多支渠，并瀦成不少池沼如天淵池、翟泉、九龍池等。

穀水在洛陽城內外的渠道分布，必須細讀這篇長注，才能知其梗概。由于城內外的所有渠道池沼，水源均來自穀水，所以酈道元在注文中使用的名稱雜出，有穀水、陽渠水、陽渠、渠水等，其實都是一水。戴震在殿本注文「陽渠水又東流逕漢廣野君酈食其廟南」下案云：「案穀水自閭闔門而南以下竝陽渠水，原本及近刻獨此處及下逕亳殷忽兩稱陽渠，後復稱穀水，考其地相比次，非有錯案，而稱名參差，或後人臆改使然，今姑仍之。」「稱名參差」，在這一條全部注文都是如此，不至于是「後人臆改」。

注文最後云：「陽渠水又東逕亳殷南，……亦曰湯亭。」至此，「穀水又東流注于洛水矣」。據譚其驥主編《中國歷史地圖集》第四冊第四十六——四十七圖(北朝·魏《司、豫、荆、洛等州圖》)，湯亭位于今偃師以南，穀水在此處入洛。

甘水是從洛水以南注入洛水的極小支流，今一般地圖已不繪此河。

澆水今稱澆河，發源于秦嶺北麓，北流在西安東北注入灞河。澆水與上述穀水不同，在一般比例尺較大的地圖上仍然繪入。至于漆水與沮水，均屬很古老的河流，常常見于《詩經》一類的古籍。《詩·大雅·綿》：「自土沮漆」，《詩·周頌·潛》：「猗與漆沮」。故如此是今陝西周原一帶，即西周發祥地的河流。但究竟是今何水，歷來甚有爭論，北魏闕駟《十三州志》，認為漆沮是一條河流，即今北洛河的下游。此外如宋程大昌、清胡渭，也都有不同的說法。一般認為漆水即今麟遊縣東南的漆水河，沮水則是今富平縣一帶的石川河。

※穀水

(一) 穀水出弘農黽池縣南墻塚林穀陽谷

1. 《山海經》曰：傅山之西有林焉，曰墻塚，穀水出焉，東流注于洛，其中多珉(音「菌」)玉。今穀水出千嶠東馬頭山穀陽谷，東北流歷黽池川，本中鄉地也。漢景帝中二年，初城，徙萬戶為縣，因嶠黽之池以目縣焉，亦或謂之彭池。故徐廣《史記音義》曰：黽，或作彭，穀水出處也。穀水又東逕秦、趙二城南，司馬彪《續漢書》曰：赤眉從黽池自利陽南，欲赴宜陽者也。世謂之俱利城。耆彥曰：昔秦、趙之會，各據一城，秦王使趙王鼓瑟，藺相如令秦王擊缶處也。馮異又破赤眉于是川矣。故光武《璽書》曰：始雖垂翅回溪，終能奮翼黽池，可謂失之東隅，收之桑榆矣。

(1) 黽池縣：俱利城

① 灑池，古稱黽池，為雒都邊邑。在西漢又稱彭池，三國魏始稱灑池，莽新曰陝亭，唐謂天池，金名韶州，金、明間又稱灑池、沔池。名號殊異，蓋各有據。北宋樂史《太平寰宇記》載：「灑池，古城名，在秦趙會盟之地。」南宋蔡沈《禹貢注》曰：「灑，當作『黽』，水蟲也。城西有池，注水即生，因名灑池。」灑池出現至今已有一千三百餘年的歷史。古灑池在灑池川何地？《太平寰宇記》說：「灑池，古池名，在秦趙會盟之處。」《禹貢注》曰：「城西有池。」此二說，一說指明了古灑池的方位在城西；另一說具體到了位置即會盟之地。關於會盟之地，世曰：「俱利城」。據唐李吉甫《元和郡縣圖志》說：「穀水，南去縣二百步，東經秦、趙兩城，俗謂之俱利城，東城在縣西十三里，西城在縣西十四里，昔秦趙會于灑池之處。」又據《灑池縣志》載：「縣西十餘里有村名朱城，即古俱得城。」現朱城村尚有東城和西城二遺址。東城曰：趙城；西城曰：秦城。因此，古灑池之地，當在今灑池縣城西池底鄉。

② 澠池縣仰韶村文化遺址

位于澠池縣城北 9 公里處的仰韶村，總面積近 30 萬平方米，是中國新石器時代最著名的文化遺址之一。遺址文化層厚約 2 米，最厚處達 4 米，自下而上分別是仰韶文化中期、仰韶文化晚期、龍山文化早期、龍山文化中期。自 1921 年瑞典人安特生發現這處遺址以來，這裡已陸續發掘出一大批的石斧、石鏟、石鋤、石刀、骨錐、骨針等文物。仰韶文化中最具特色的要數精美的彩陶，當時人們的生活用具均為陶質，有陶鼎、罐、碗、盆、鉢、杯、甕、缸等，陶器上的裝飾圖案非常引人注目，紋飾有寬帶紋、網紋、花瓣紋、魚紋、弦紋和幾何圖形紋等。

③ 蘇東坡與澠池的因緣（和子由澠池懷舊）

宋仁宗嘉祐元年（1056）蘇軾、蘇轍兄弟往京城應試，途經澠池住在一所寺院中，寺中的奉閑和尚款待蘇軾兄弟，蘇軾並在寺院壁上題詩留念。嘉祐二年（1057）蘇軾以〈刑賞忠厚之至論〉與弟蘇轍同榜中進士。（母程氏病卒，守喪三年。）任福昌縣主簿，大理評事。嘉祐六年（1061），蘇軾任鳳翔府（今陝西鳳翔）簽判，十一月蘇軾兄弟在鄭州西門外送別，蘇轍想到五年前赴京趕考時曾經過澠池，想到其兄蘇軾西行赴任必經澠池，蘇轍作〈懷澠池寄子瞻兄〉詩：

相攜話別鄭原上，共道長途怕雪泥。歸騎還尋大梁陌，行人已渡古嶠西。

曾為縣吏民知否？舊宿僧房壁共題。遙想獨遊佳味少，無言騅馬但鳴嘶。

蘇軾任鳳翔府（今陝西鳳翔）簽判，赴鳳翔途中重經澠池，當年寺中的奉閑和尚已經去世，寺已改建新塔，五年前所題的壁上詩已拆毀無存。蘇軾懷舊作《和子由澠池懷舊》詩，以和蘇轍所作的〈懷澠池寄子瞻兄〉詩以懷舊：

人生到處知何似？應似飛鴻踏雪泥。泥上偶然留指爪，鴻飛那復計東西。

老僧已死成新塔，壞壁無由見舊題。往日崎嶇君知否？路長人困蹇驢嘶。

（2）失之東隅，收之桑榆

《後漢書·馮異傳》：「赤眉破平，士吏勞苦，始雖垂翅回谿，終能奮翼墮池，可謂失之東隅，收之桑榆。」

2. 穀水又東逕土嶠北，所謂三嶠也。穀水又東，左會北溪，溪水北出黽池山，東南流注于穀。疑即孔安國所謂澗水也。穀水又東逕新安縣故城南，北夾流而西接嶠黽。昔項羽西入秦，坑降卒二十萬于此，國滅身亡，宜矣。

（1）項羽西入秦，坑降卒二十萬于此

《史記·秦楚之際月表第四》記載：「項羽將諸侯兵四十餘萬，行略地，西至於河南。」這是公元前 206 年 10 月，收復了六國舊地的項羽，率

領大軍開始向秦地進發。在這支進攻秦朝大本營的軍隊裡，收編著剛剛投降的 20 萬秦兵。當部隊行至新安古城安營紮寨，項羽突然下令坑殺這些投降的秦兵。根據史料記載：項羽坑殺 20 萬秦軍降卒的地方，是**新安古城千秋鎮**，這裡是中原通往大西北的交通要道。人們通常所說的位於新安以南的「楚坑」，也是指的這裡。《括地志》說：「漢新安縣城，即坑秦卒處。」《史記·項羽本記》說「楚軍夜擊坑秦卒二十萬於新安城南」。新安古城就是今天的義馬二十里鋪村西李杏灣村。「新安古城」位於新城東北方向，二十里鋪村下石河一帶，西距澗池 13 公里。呈長方形存在的古城遺址，東部邊緣大部分被澗水淹沒了，考古曾經發現地下夯實的城牆土層，同時存在的，就是那個裸露在地面的、經歷過若乾風雨的「楚坑」。1912 年，修建隴海鐵路的工人在此挖掘出累累白骨。如今存在的遺址「是一個東西長 400 米，南北寬 250 米的土坑」。

3. 穀水又東逕千秋亭南，其亭累石為垣，世謂之千秋城也。潘岳《西征賦》曰：亭有千秋之號，子無七旬之期。謂是亭也。又東逕雍谷溪，回岫縈紆，石路阻峽，故亦有峽石之稱矣。穀水歷側，左與北川水合，水有二源，并導北山，東南流合成一水，自乾注巽，入于穀。

(1) 千秋亭

千秋亭：在河南省澗池縣東。晉潘岳喪子之地。晉岳潘岳《西征賦》：「亭有千秋之號，子無七旬之期。」唐劉禹錫《吟白君哭崔兒二篇愴然寄贈》詩：「四望車中心未釋，千秋亭下賦初成。」宋樂史《太平寰宇記·西京三·澗池縣》：「千秋亭 在縣東二十里，潘岳喪子之處。」

4. 穀水又東逕缺門山，山阜之不接者里餘，故得是名矣。二壁爭高，斗聳相亂，西瞻雙阜，右望如砥。穀水自門而東，廣陽川水注之，水出廣陽北山，東南流注于穀。南望微山，雲峰相亂。穀水又逕白超壘南，戴延之《西征記》云：次至白超壘，去函谷十五里，築壘當大道，左右有山夾立，相去百餘步，從中出北，乃故關城，非所謂白超壘也。是壘在缺門東十五里，壘側舊有塢，故冶官所在。魏晉之日，引穀水為水冶，以經國用，遺跡尚存。

(1) 水冶

水冶，通稱「水排」，是中國古代一種冶鐵用的水利鼓風裝置。人類早期的鼓風器大都是皮囊。一座爐子用好幾個囊，放在一起，排成一排，就叫「排囊」用水力推動這些排囊，就叫「水排」。《後漢書》卷六十一杜詩傳說：「造作水排，鑄為農器，用力少而見功多，百姓便之。」三國時魏人韓暨在官營冶鐵業中推廣水排，並作了改進，引用河流來推動水排，效果顯著。《三國志·魏志·韓暨傳》稱，使用水排於冶鑄業「計其利益，三倍於前，在職七年，器用充實」。《安陽縣誌》、《太平御覽》卷 833 引《武昌記》，均有利用水排冶鐵的記載，說明中國古代南方、

北方都曾使用水排。冶金業中鼓風的動力，由使用人力發展到使用畜力（馬排）、水力（水排），直到近代使用蒸汽機為動力，與冶金技術的發展密切相關。中國古代水排構造的詳細技術，最早見於元代的《王禎農書》，依水輪放置方式的差別，分為立輪式和臥輪式兩種。都是通過輪軸、拉杆及繩索把圓周運動變成直線往復運動的，以此達到起閉風扇和鼓風的目的。因為水輪轉動一次，風扇可以起閉多次，所以鼓風效能大大提高。王禎《農書》卷二十記載：「其制當選湍流之側，架木立軸，作二臥輪，用水激轉下輪，則上輪所周索，通激輪前旋鼓掉枝（按即曲柄）一例隨轉。其掉枝所貫行桃因而推挽臥軸左右攀耳以及排前直木，則排隨來去，撮冶甚速，過於人力。」

5. 穀水又東，石默溪水出微山東麓石默溪，東北流入于穀。穀水又東，宋水北流注于穀。穀水又東逕魏將作大匠毋丘興墓南，二碑存焉。儉父也。《管輅別傳》曰：輅嘗隨軍西征，過其墓而歎，謂士友曰：玄武藏頭，青龍無足，白虎銜尸，朱雀悲哭，四危已備，法應滅族。果如其言。

(1) 毋丘興

《三國志·方技傳·管輅傳》作「過毋丘儉墓下」，當誤！盧弼《三國志集解》：「趙一清曰：『儉』下當有『父』字。周壽昌曰：『墓』上移脫一『先』字。弼按：毋丘儉死于正元二年，管輅死于正元三年。儉死數月，安有「林木之茂」？三族誅夷，安有碑誄之美？且儉死族滅，事已顯著，有何豫言之驗？本傳『卒如其言』，殊為不經。如作『過儉父墓下』，則得之矣！《水經·穀水注》作：『過毋丘興墓』，興，儉父也。」吳金華《三國志校詁》：「趙周疑奪，未有明證。盧氏疑訛，講之甚精。然『儉』字是否『興』字之誤，尚難確定。今見《太平御覽》卷57引干寶《晉紀》作『過毋丘氏墓下』，亦甚可取。」

(2) 毋丘儉

齊王芳正始十年(249)，曹魏發生高平陵之變，司馬懿發動政變，一舉打倒以曹爽為首的譙沛集團。正元二年(256年)正月，毋丘儉與前曹爽門客、揚州刺史文欽舉兵於壽春，討司馬師。兵敗後毋丘儉被誅滅三族，號為「淮南三叛」之一（前有王凌、後有諸葛誕）。說「叛」自然是站在司馬家族的立場而言。惟與其說叛，不如說是司馬家族對曹氏集團的徹底滅絕。

(3) 管輅

管輅(209~256)，字公明，三國時代平原人，以卜卦筮術著名。《三國志》與華佗等並列《方技傳》，裴注引《管輅別傳》甚詳，大致都是他為人占卜筮術的神奇效驗，對於研究古代占卜密術，應是頗重要史料。又《搜神記》有多則關於管輅的故事。其中卷3《顏超增壽》條，寫管輅言：「凡人受胎，皆從南斗過北斗；所有祈求，皆向北斗」，對後世「拜

北斗」具有巨大影響。

(4) 管輅相墓

管輅說：「玄武藏頭，青龍無足，白虎銜尸，朱雀悲哭，四危已備，法應滅族」，熊會貞：「相墓術此最為古」。按：趙翼《廿二史劄記》卷8〈相墓〉(第118條)：「古來專以望氣占吉凶，未嘗有相墓之術也。相墓術相傳始於郭璞。然《後漢書·袁安傳》：安覓地葬父，有三書生指一處云『葬此當世為上公。』從之，故累世隆盛。《晉書·羊祜傳》：有相墓者言：『祜祖墓有帝王氣。』祜乃鑿之。相者曰『猶當出折臂三公。』後祜墮馬折臂，果位三公。則又在璞之前。」則以後漢袁安奉母命覓葬父地而言，熊會貞說管輅所言是最古相墓術，未為得實。

(5) 玄武、青龍、白虎、朱雀

青龍、朱雀、白虎、玄武最初以在天四瑞獸，象東、南、西、北的星辰總稱。「四象」在中國文化史上具有十分重要的意義。在軍事上，《禮記·曲禮》記曰：「行，前生雀，而後玄武；左青龍而後白虎。」意思是軍隊布陣按四象來佈局。在建築上，《三輔黃圖·漢宮》曰：「蒼龍、白虎、朱雀、玄武，天之四靈，以正四方，王者制宮闕殿閣取法焉。」是古代建築宮闕門取四象定四方的實例。管輅所言：「玄武藏頭、蒼龍無足、白虎銜屍、朱雀悲哭」，從勘輿學上說是最壞的「風水地理」。所謂「四危已備，法應滅族。」那麼，最理想的風水型態應如何呢？勘輿學稱：「玄武垂頭，朱雀翔舞，青龍蜿蜒，白虎馴服」，是最佳風水。其中玄武指後方（北方）來龍（山脈）要求由高降下，到此面止，過渡為坡地或平地，故曰：「垂頭」。朱雀指前方（南方）的流水，要求東西橫過，或兩水交流，悠緩有情，繞抱而去，如手臂保護，故曰：「蜿蜒」。白虎指右邊（西方）的山巒，要求柔順展抱，又應比青龍稍短，故曰：「馴服」。

6. 穀水又東逕函谷關南，東北流，阜澗水注之，水出新安縣，東南流逕毋丘興墓東，又南逕函谷關西，關高險陜，路出塵郭。...穀水又東北逕函谷關城東，右合爽水。...穀水又東，澗水注之。...自下通謂澗水為穀水之兼稱焉。故《尚書》曰：伊、洛、瀍、澗，既入于河。而無穀水之目，是名亦通稱矣。...

綜述本段：

1. 穀水經函谷關南阜澗水、爽水、澗水來注。
2. 楊僕家僮築關塞，已見「洛水」條。
3. 批判劉澄之《永初記》書寫錯誤。

7. 穀水又東，波水注之。《山海經》曰：瞻諸山西三十里婁涿之山，無草木，多金玉，波水出于其陰。世謂之百答水，北流注于穀。其中多菟石、文石。穀水又東，少水注之。《山海經》曰：虜山西三十里曰瞻諸之山，其陽多金，

其陰多文石，少水出于其陰。控引眾溪，積以成川，東流注于穀，世謂之慈澗也。穀水又東，俞隨之水注之。《山海經》曰：平蓬山西十里廐山，其陽多璵璠之玉，俞隨之水出于其陰，北流注于穀。世謂之孝水也。...

綜述本段：

1. 穀水又東波水、少水、孝水來注。
2. 再批劉澄之《永初記》書寫錯誤，並及郭緣生《述征記》之誤。
3. 本段沿岸多金玉美石。文中提到「苳石、文石」究竟是什麼？有人說不能視為今人眼中的「玉石」，而是「蛤貝龜蟹」之類的東西。個人存疑。唐代名醫孫思邈《千金翼方》有：「【文石】味甘，主寒熱心煩，一名黍石。生東郡山澤中水下，五色有汁潤澤。」歷代醫書亦多著錄「文石」可入藥。又同書「【紫石華】味甘平無毒，主渴去小腸熱，一名苳石華，生中牛山陰，採無時」，不知「苳石華」是不是就是「苳石」？

(二) 東北過穀城縣北

城西臨穀水，故縣取名焉。穀水又東逕穀城南，不歷其北。又東，洛水支流入焉，今無水也。

(三) 又東過河南縣北，東南入于洛

1. 河南王城西北，穀水之右有石磧，磧南出為死穀，北出為湖溝。魏太和四年，暴水流高三丈，此地下停流以成湖渚，造溝以通水，東西十里，決湖以注瀘水。穀水又逕河南王城西北，所謂成周矣。《公羊》曰：成周者何？東周也。何休曰：名為成周者，周道始成，王所都也。《地理志》曰：河南河南縣，故郟、鄆地也。京相璠曰：郟，山名；鄆，地邑也。卜年定鼎，為王之東都，謂之新邑，是為王城。其城東南名曰鼎門，蓋九鼎所從入也。故謂是地為鼎中。楚子伐陸渾之戎，問鼎于此。...考王封周桓公于是為西周，及其孫惠公，封少子于鞏為東周，故有東、西之名矣。秦滅周，以為三川郡，項羽封申陽為河南王，漢以為河南郡，王莽又名之曰保忠信卿。光武都洛陽，以為尹。尹，正也，所以董正京畿，率先百郡也。

(1) 成周

已見「洛水」條。

(2) 楚子問鼎

《左傳·宣公三年》：楚子（楚莊王）伐陸渾之戎，遂至於雒，觀兵於周疆。定王使王孫滿勞楚子。楚子問鼎之大小、輕重焉。對曰：「在德不在鼎。昔夏之方有德也，遠方圖物，貢金九牧，鑄鼎象物，百物而為之備；使民知神姦，故民入川澤山林，不逢不若；螭魅罔兩，莫能逢之。用能協於上下，以承天休。桀有昏德，鼎遷於商，載祀六百。商紂暴虐，鼎遷於周。德之休明，雖小，重也；其姦回昏亂，雖大，輕也。天祚明德，有所底止。成王定鼎於郊，『卜世三十，卜年七百。』天所命也。」

周德雖衰，天命未改；鼎之輕重，未可問也。」

關於「鼎」所象徵的「政治權力意涵」，張光直一系列文章有深刻討論，或可參考。參見張光直〈商代的巫與巫術〉、〈中國古代政治與藝術—緒論商周青銅器上的動物紋樣〉，二文並收入氏著《中國青銅時代（第二集）》。

(3) 封少子于鞏為東周，故有東、西之名矣

已見「洛水」條。

(4) 郟鄏出土的買地卷

東漢靈帝光和二年(179)王當墓出土買地鉛券：

光和二年十月辛未朔三日癸酉，告墓上墓下中央主士，敢告墓伯、魂門亭長、墓主、墓皇、墓□：青骨死人王當、弟使偷及父元興等，從河南□□子孫等，買穀郟亭部三陌西袁田十畝，以為宅。賈直萬錢，即日畢。田有丈尺，券書明白。故立四角封界，界至九天上，九地下。死人歸萬里地下，□□何□姓□□□佑富貴，利子孫。王當、當弟使偷及父元興等，當來(人)[入]藏，無得勞苦苛止易，勿繇使，無責生人父母兄弟妻子家室。生人無責，各令死者無適負。即欲有所為，等焦大豆生、鉛券華榮、雞子之鳴，乃與□神相聽。何以為真？鉛券尺六為真。千秋萬歲，後無死者。如律令。券成。田本曹奉祖田，賣與左仲敬等；仲敬轉賣王當、當弟使偷、父元興。約文□□，時知黃唯、留登勝。(洛陽博物館：《洛陽東漢光和二年王當墓發掘簡報》，《文物》1980年第6期。張傳璽《中國歷代契約會編考釋》第52頁錄有此券。)

按：穀郟亭部，及本卷經文所記穀水合澗水、波水後，「東北過穀城縣北。又東過河南縣北，東南入於洛」。酈道元注文：「穀水又徑河南王城北，所謂成周也……《地理志》曰：河南河南縣，故郟、鄏地也。京相璠曰：郟，山名；鄏，邑名也。」前卷〈洛水〉記洛水合共水、臨亭水後，「又東，枝瀆左出焉…枝瀆東北歷蒯鄉，徑河南縣王城西，歷郟鄏陌。杜預《釋地》曰：縣西有郟鄏陌，謂此也。枝瀆又北入穀」。則穀郟亭部當在漢河南縣城西偏北，穀城與郟山之間，而距穀水不遠。所發現之王當墓正處於郟山(北邙山)之南，北鄰穀水(今澗河)，屬於穀郟亭部。《續漢書·郡國志》河南尹「河南」縣下劉昭補注引《帝王世紀》云：「城西有郟鄏陌」，則穀郟亭部當屬河南縣，其位置則與河南縣臯門亭部、長穀亭部不遠。

2. 穀水又東流逕乾祭門北，子朝之亂，晉所開也，東至千金竭。《河南十二縣境簿》曰：河南縣城東十五里有千金竭。《洛陽記》曰：千金竭舊堰穀水，魏時更脩此堰，謂之千金竭。…竭是都水使者陳協所造。…後張方入洛，破千金竭。永嘉初，汝陰太守李矩、汝南太守袁孚脩之，以利漕運，公私賴之。…

(1) 子朝之亂

已見「洛水」條。

(2) 千金塢

本段用很多篇幅敘述「千金塢」。千金塢是古代著名水利工程，在河南洛陽境內，文獻有時又稱「千金渠」。魏明帝太和五年（231），在東漢張純所建陽渠的基礎上，派都水使陳協重修千金渠。本段引《洛陽記》曰：「千金塢，舊堰谷水，魏時更修此堰。…積石爲堰，而開溝渠五所，謂之五龍渠。…水歷塢東注，謂之千金渠。」《讀史方輿紀要》「洛陽縣千金塢」條：「陳協鑿運渠從洛口入，經鞏縣西至九曲瀆，又西至洛陽東陽門，會于陽渠是也。」按千金渠的渠道，是引穀水東流經洛陽城北，分一支入城，然後自城北轉城東和陽渠會合，由偃師入洛，藉以增加洛水的水量，從而保證了首都與南北各地的水運聯繫。西晉泰始七年（271年）、永嘉元年（307年）、以及北魏孝文帝太和十八年（494年）遷都洛陽後，都曾繼續對千金渠進行過修浚。《洛陽伽藍記》卷4〈永明寺〉：「長分橋西有千金堰，計其水利，日益千金，因以爲名。」

(3) 張方入洛，破千金塢

張方，河間王司馬顥大將。303年，顥派方將兵十萬自函谷關趨洛陽。成都王司馬穎亦發兵渡河橋向洛，共攻執朝政之長沙王司馬乂。乂董六軍討叛，互有勝負。304年，「張方決千金塢，水碓皆涸。乃發王公奴婢手舂給兵。一品以下不從征者，男子十三以上，皆從役；又發奴助兵。公私窮蹙，米石萬錢。詔命所行，一城（洛陽）而已。」東海王司馬越（司馬懿從孫）慮事不濟，收乂送金墉城而密告張方。方取乂于金墉城，至營，炙而殺之。方軍士亦爲之流涕。乂曾令雍州刺史劉沈發兵襲顥。沈合七郡之士萬餘人趨長安。顥遣虞夔逆戰於好畤夔兵敗。顥懼，急召張方。「方掠洛中官私奴婢萬餘人而西，軍中乏食，殺人雜牛馬肉食之。」（以上略見《資治通鑒·晉紀》晉惠帝永興元年條）

3. 穀水又東，又結石梁，跨水制城，西梁也。穀水又東，左會金谷水，水出太太原，東南流歷金谷，謂之金谷水，東南流逕晉衛尉卿石崇之故居。石季倫《金谷詩集敘》曰：余以元康七年，從太僕出為征虜將軍，有別廬在河南界金谷澗中，有清泉茂樹，眾果、竹、柏、藥草備具。金谷水又東南流入于穀。穀水又東逕金墉城北，魏明帝于洛陽城西北角築之，謂之金墉城。…

(1) 金墉城

金墉城，魏明帝時築，爲當時洛陽城西北角一個小城。《太平御覽》卷一七六引晉陸機《洛陽地記》：「洛陽城內西北角有金墉城東北角有樓高百尺魏文帝造也。」北魏楊銜之《洛陽伽藍記·瑤光寺》：「瑤光寺北有承明門有金墉城即魏氏所築。」清顧祖禹《讀史方輿紀要·河南·

洛陽縣)：「嘉平六年司馬師廢其主芳遷于金墉。延熙二年魏王禪位於晉出舍金墉城。晉楊後及潛懷太子至賈後之廢皆徙金墉。永康二年趙王倫篡位遷惠帝自華林西門出居金墉城。」魏晉時被廢帝、後多安置於此。唐初，洛陽縣治設金墉城，貞觀六年(632)移於東都毓德坊，金墉城遂廢。「金墉城遺址」已經出土，南北長 1048 米，東西寬 255 米，總面積 26 萬平方米，城小而固。經勘察發現三座小城連在一起，平面呈「目」字形。城外有河水環流，各城門闕皆有遺迹。城內發現夯築台基多處，以及磚砌基址、水池等。

4. 穀水又東，枝分南入華林園，歷疏圃南，圃中有古玉井，井悉以珉玉為之，以緇石為口，工作精密，猶不變古，璨焉如新。又逕瑤華宮南，歷景陽山北，山有都亭，堂上結方湖，湖中起御坐石也。御坐前建蓬萊山，曲池接筵，飛沼拂席，南面射侯，夾席武峙。背山堂上，則石路崎嶇，巖嶂峻險，雲臺風觀，纓帶帶阜，遊觀者升降阿閣，出入虹陸，望之狀亮沒鸞舉矣。其中引水飛阜，傾瀾瀑布，或枉渚聲溜，潺潺不斷，竹柏蔭于層石，繡薄叢于泉側，微飆暫拂，則芳溢于六空，寔為神居矣。其水東注天淵池，池中有魏文帝九華臺，殿基悉是洛中故碑累之，今造釣臺于其上。池南直魏文帝茅茨堂，前有《茅茨碑》，是黃初中所立也。其水自天淵池東出華林園，逕聽訟觀南，故平望觀也。魏明帝常言，獄，天下之命也，每斷大獄，恒幸觀聽之。以太和三年，更從今名。觀西北接華林隸簿，昔劉楨磨石處也。《文士傳》曰：文帝之在東宮也，宴諸文學，酒酣，命甄后出拜，坐者咸伏，惟劉楨平視之。太祖以為不敬，送徒隸簿。...

(1) 本段敘洛陽「內城」北方諸建築：華林園、瑤華宮、蓬萊山、天淵池、九華臺、茅茨堂、聽訟觀。

楊銜之《洛陽伽藍記》卷 1〈城內·建春門〉：「泉西有華林園，高祖以泉在園東，因名蒼龍海。華林園中有大海，即漢天淵池，池中猶有文帝九華臺。高祖於臺上造清涼殿。世宗在海內作蓬萊山，山上有僊人館。上有釣臺殿，並作虹蜺閣，乘虛來往。」

(2) 極盡描述蓬萊山之美

《魏書》卷 93〈恩倖列傳·茹皓傳〉：「遷驃騎將軍，領華林諸作。皓性微工巧，多所興立。為山於天淵池西，採掘北邙及南山佳石。徙竹汝、穎，羅蒔其間，經構樓館，列於上下。樹草栽木，頗有野致，世宗（宣武帝）心悅之。」

(3) 劉楨

劉楨為「建安七子」之一。本段述其直視甄妃而坐「不敬」罪，人或以此盡述甄妃之美。劉楨死於建安二十二年的大瘟疫。《三國志·魏書·王粲》：文帝書與元城令吳質曰：「昔年疾疫，親故多離其災，徐、陳、應、劉，一時俱逝。...」

5.池水又東流入洛陽縣之南池，池，即故翟泉也。...後遂為東宮池。晉《中州記》曰：惠帝為太子，出聞蝦蟇聲，問人為是官蝦蟇、私蝦蟇？侍臣賈胤對曰：在官地為官蝦蟇，在私地為私蝦蟇。令曰：若官蝦蟇，可給廩。先是有讖云：蝦蟇當貴。昔晉朝收愍懷太子于後池，即是池也。其一水自大夏門東逕宣武觀，憑城結構，不更增墉，左右夾列步廊，參差翼跂，南望天淵池，北矚宣武場。《竹林七賢論》曰：王戎幼而清秀，魏明帝于宣武場上為欄，苞虎牙，使力士袒裼，迭與之搏，縱百姓觀之。戎年七歲，亦往觀焉，虎乘間薄欄而吼，其聲震地，觀者無不辟易顛仆，戎孑然不動。帝于門上見之，使問姓名而異之。場西故賈充宅地。

綜述本段：

(1) 考證翟泉地理位置、記惠帝官、私蝦蟇之問、王戎事。

(2) 宣武觀

楊銜之《洛陽伽藍記》卷5〈城北·禪虛寺〉：「禪虛寺在大夏門御道西。寺前有閱武場，歲終農隙，甲士習戰，千乘萬騎，常在於此。有羽林馬僧相善觝角戲，擲戟與百尺樹齊等；虎賁張車〔渠〕擲刀出樓一丈。帝亦觀戲在樓，恆令二人對為角戲。中朝時宣武場在大夏門東北。」

晉武帝平吳以前，曾在「宣武觀」積極閱兵備戰：

（泰始九年，273）十一月丁酉，臨宣武觀大閱諸軍，甲辰乃罷。

（泰始）十年十一月庚午，帝臨宣武觀，大閱諸軍。

咸寧元年（275）十一月癸亥，大閱于宣武觀，至於己巳。

咸寧三年（277）冬十一月丙戌，帝臨宣武觀大閱，至於壬辰。

太康元年（280）三月壬申，孫浩降。（以上參看《晉書·武帝紀》）

「宣武觀」和「宣武場」，寫法不同，意思一樣：

「吳平之後，帝詔天下罷軍役，示海內大安，州郡悉去兵，大郡置武吏百人，小郡五十人。帝嘗講武于宣武場，（山）濤時有疾，詔乘步輦從。因與盧欽論用兵之本，以為不宜去州郡武備，其論甚精。」（《晉書·山濤傳》）這裡就寫成「宣武場」，和《水經注》相同。惟山濤與盧欽論用兵，事在咸寧四年（278）平吳以前，此處或有誤。陳寅恪辨之甚詳，可參。（萬繩楠整理，《陳寅恪魏晉南北朝史講演錄》，第二篇〈罷州郡武備與封建制度〉）

6.穀水又東逕廣莫門北，漢之穀門也。北對芒阜，連嶺脩亘，苞總眾山，始自洛口，西踰平陰。悉芒壠也。...穀水又東屈南，逕建春門石橋下，即上東門也。阮嗣宗《詠懷詩》曰：步出上東門者也。一曰上升門，晉曰建陽門。《百官志》曰：洛陽十二門，每門候一人，六百石。《東觀漢記》曰：邳惲為上東門候，光武嘗出，夜還，詔開門欲入，惲不內。上令從門問識面。惲曰：火明遠遠。遂拒不開，由是上益重之。亦袁本初挂節處也。橋首建兩石柱，橋之右柱銘云：陽嘉四年乙酉壬申，詔書以城下漕渠，東通河、濟，南引江、淮，方貢委輸，所由而至，使中謁者魏郡清淵馬憲監作

石橋梁柱，敦敦工匠盡要妙之巧，攢立重石，累高周距，橋工路博，流通萬里云云。...其水依柱，又自樂里道屈而東出陽渠。昔陸機為成都王穎入洛，敗北而返。水南即馬市，舊洛陽有三市，斯其一也。亦嵇叔夜為司馬昭所害處也。北則白社故里，昔孫子荆會董威輦于白社，謂此矣。以同載為榮，故有《威輦圖》。又東逕馬市石橋，橋南有二石柱，竝無文刻也。漢司空漁陽王梁之為河南也，將引穀水以溉京都，渠成而水不流，故以坐免。後張純堰洛以通漕，洛中公私穰贍。是渠今引穀水，蓋純之創也。...陽渠水南暨閶闔門，漢之上西門者也。...

(1) 廣莫門

廣莫門在洛陽城北。這一帶已經比較荒涼偏遠，居民較少。所以楊銜之《洛陽伽藍記》敘「城北」，除靠近金鏞城的「禪虛寺」之外，就只有記載「凝圓（或作「玄」）寺」。「凝圓寺，闕官濟州刺史賈璨，所立也，在廣莫門外一里御道東，所謂永平里也。...房廡精麗，竹柏成林，實是淨行息心之所也。」再往北就是「邙山」了。

(2) 北對芒阜

「芒阜」，就是「邙山」。古名「邙山」，又稱「北邙」，俗稱「邙嶺」。位於洛陽市北，黃河南岸，是秦嶺山脈的餘脈，嶠山支脈，海拔 300 公尺左右，為黃土丘陵地，是洛陽北面的一道天然屏障，也是軍事上的戰略要地。最高峰為翠雲峰。由於邙山山川絢麗，風光宜人，山雖不高，但土厚水低，宜於殯葬，所以邙山上多古代帝王陵墓，比較有名的有東周皇陵、東漢皇陵，曹魏、西晉和北魏時期的皇陵。邙山自東漢以來就是洛陽人的墓地。現存有秦相呂不韋、南朝陳後主、南唐李後主、西晉司馬氏、漢光武帝劉秀的原陵、唐朝詩人杜甫、大書法家顏真卿等歷代名人之墓。現在建有中國第一座古墓博物館--洛陽古墓博物館。唐宋時期，每逢重陽佳節，上邙山遊覽者絡繹不絕。唐朝詩人張籍詩云：「人居朝市未解愁，請君暫向北邙游。」

(3) 辛毗諫阻魏明帝平北邙。

(4) 鄧惲拒光武夜入城

可見東漢也實施「夜禁」。按：《唐律疏議·雜律》「犯夜」條（總 406），律本文注云：「閉門鼓後、開門鼓前，有行者，皆為犯夜」，【疏】議引〈宮衛令〉：「五更三籌，順天門擊鼓，聽人行。晝漏盡，順天門擊鼓四百捷訖，閉門。後更擊六百捷，坊門皆閉，禁人行。」可知唐代對於「犯夜」，有嚴格法律規定。漢代或亦有相關規定。曹操殺掉「靈帝愛幸小黃門蹇碩叔父」，就是因為他「夜行」；而曹操的嚴格執法，造成「京師斂迹，莫敢犯者」（《三國志·魏書·武帝紀》裴注引《曹瞞傳》）。曹操所執行的「漢法」，或自漢初即有。酈道元以下還另記載「何湯字仲弓，嘗為門候，上微行夜還，湯閉門不內，朝廷嘉之」（P.296），也是發生在

光武帝的故事，可參。

(5) 袁本初挂節：或作懸節

即袁紹與董卓正式翻臉，因而「橫刀長揖徑出，懸節於上東門，而奔冀州」，進而成爲關東盟主的史事。事見《後漢書·袁紹傳》。

(6) 馬憲監作石橋梁柱

楊銜之《洛陽伽藍記》卷2〈城東·明懸尼寺〉：「明懸尼寺，彭城武宣王勰所立也。在建春門外石樓南，穀水周圍，遶城至建春門外，東入陽渠石橋。橋有四柱，在道南，銘云：『漢陽嘉四年將作大匠馬憲造。』逮我孝昌三年，大雨頽橋，柱始埋沒。道北二柱，至今猶存。」

(7) 孫子荊會董威輦

《晉書》，董京，字威輦，初與隴西計吏俱至洛陽。被髮行吟，常宿白社中。時乞於市，得殘碎繒絮，結以自覆。孫楚時爲著作郎，數就社中與語，勸之仕。京以詩答之，後遁去。守敬按：《類聚》三十九引戴延之《西征記》，洛陽建春門外御道北，有白社，董威輦所住也，去門二里。《洛陽伽藍記》，瓔珞寺在建春門外御道北，所謂建陽里也，即中朝時白社地，董威輦所居處。在故洛陽城東。

7. 渠水又東歷故金市南，直千秋門，右宮門也。又枝流入石逼伏流，注靈芝九龍池。魏太和中，皇都遷洛陽，經構宮極，脩理街渠，務窮隱，發石視之，曾無毀壞。又石工細密，非今知所擬，亦奇為精至也，遂因用之。其一水自千秋門南流逕神虎門下，東對雲龍門，二門衡杙伏之上，皆刻雲龍風虎之狀，以火齊薄之。及其晨光初起，夕景斜輝，霜文翠照，陸離眩目。又南逕通門、掖門西，又南流東轉，逕閭闔門南，...魏明帝上法太極于洛陽南宮，起太極殿于漢崇德殿之故處，改雉門為閭闔門。.....今闕前水南道右，置登聞鼓以納諫。昔黃帝立明堂之議，堯有衢室之問，舜有告善之旌，禹有立鼓之訊，湯有總街之誹，武王有靈臺之復，皆所以廣設過誤之備也。

(1) 經城內諸宮門

本段既經洛陽宮城內諸宮門，並若干史事。

(2) 千秋門

楊銜之《洛陽伽藍記》卷1〈城內·珎光寺〉：「千秋門內道北有西游園，園中有凌雲臺，即是魏文帝所築者。臺上有八角井，高祖於井北造涼風觀，登之遠望，目極洛川；臺下有碧海曲池；臺東有宣慈觀，去地十丈。觀東有靈芝釣臺，累木爲之，出於海中，去地二十丈。風生戶牖，雲起梁棟，丹楹刻桷，圖寫列僊。刻石爲鯨魚，背負釣臺，既如從地踊出，又似空中飛下。釣臺南有宣光殿，北有嘉福殿，西有九龍殿，殿前九龍吐水成一海。凡四殿，皆有飛閣向靈芝往來。三伏之月，皇帝在靈芝臺以避暑。」

(3) 登聞鼓等

舉凡登聞鼓、明堂之議、衢室之問、告善之旌、立鼓之訊、總街之誹、靈臺之復，「皆所以廣設過誤之備也」，意即以上皆「納言」之所。惟事實上，以上又都有「申冤」之意，在古代可視為最後的法律救濟手段。登聞鼓和肺石，都源自周禮。肺石：指有冤無處申者，可站在朝廷之外赤色石上，以求朝廷申冤的直訴方式。《周禮·秋官》有「大司寇以肺石達窮民」，是最早關於肺石的記載。朱熹《朱子語類》說：「肺石，其形若肺，擊之有聲，民許其擊此石，如今登聞鼓，唐人亦有肺石」，顯是將肺石和登聞鼓誤為一談。肺石之制，歷來諸家解說多集中於討論「肺石」之形制、色澤或象徵意義。鄭玄說肺石是赤石。賈公彥進一步疏解：「肺屬南方火，火色赤，肺亦赤，故知肺石是赤石。」宋人易祓說：「肺，氣之藏也。凡人得志則喜，不得其平則鳴，皆氣有以使之，而實托於肺者也」。王安石說：「肺之情憂，其竅為鼻，以肺石達窮民，則以其憂在內，不能自達故也」。清人凌揚藻引夢溪筆談以肺石因「形如垂肺」得名。總結諸說，大抵以為肺石：1.色像肺赤；2.形如垂肺；3.肺主聲，且擊之有聲；4.功用如肺，故冤氣可通。諸家因太著眼於形制或象徵意義，故所言似與肺石本意尚有距離。元人周達觀《真臘風土記》卷14〈爭訟〉有：兩家爭訟，國宮對岸有小石塔十二座，另二人各坐一塔，其無理者，必有徵候出，或身上生瘡，或咳嗽發熱等，以此判曲直，為之「天獄」。李建民引此資料，以為與周禮肺石之制相近，而疑肺石制當與古代神判遺跡有關，惟漢魏以後漸失本意，至唐則全然褪去神判色彩，連親職都可代立肺石下。李說在諸家討論肺石中，甚具獨到見解（參見李建民〈肺石解—古代禮俗筆記之一〉，《大陸雜誌》，第83卷第1期，頁27-41）。《唐令拾遺·公式令》四十（開元七年令、開元二十五年令）「辭訴皆從下始」：諸辭訴皆從下始，先由本司本貫，或路遠而躓礙者，隨近官司決斷之；即不伏，當請給不理狀，至尚書省，左右丞為申詳之；又不伏，復給不理狀，經三司陳訴，又不伏者，上表；受表者又不達，聽搥登聞鼓。若惇獨老幼不能自申者，乃立肺石之下。（若身在禁繫者，親識代立焉。立於石者，左監門衛奏聞；搥於鼓者，右監門衛奏聞。）據此，唐代「搥登聞鼓」和「立肺石之下」，是法律最後的上訴程序。

- 8.渠水又枝分，夾路南出，逕太尉、司徒兩坊間，謂之銅駝街。舊魏明帝置銅駝諸獸于閭闔南街。陸機云：駝高九尺，脊出太尉坊者也。水西有永寧寺，...渠左是魏晉故廟地，今悉民居，無復遺墟也。渠水又西歷廟社之間，南注南渠。廟社各以物色辨方。《周禮》，廟及路寢，皆如明堂，而有燕寢焉。惟祧廟則無，後代通為一廟，列正室于下，無復燕寢之制。《禮》：天子建國，左廟右社，以石為主，祭則希冕。今多王公攝事，王者不親拜焉。咸寧元年，洛陽大風，帝社樹折，青氣屬天，元王東渡，魏社代昌矣。渠水自銅駝街東逕司馬門南，魏明帝始築，闕崩，壓殺數百人，遂不復築，

故無闕門。南屏中舊有置銅翁仲處，金狄既淪，故處亦禿，惟壞石存焉。自此南直宣陽門，經緯通達，皆列馳道，往來之禁，一同兩漢。曹子建嘗行御街，犯門禁，以此見薄。...穀水自閭闔門而南逕土山東，水西三里有坂，坂上有土山，漢大將軍梁冀所成，築土為山，植木成苑。張璠《漢記》曰：山多峭坂，以象二嶠，積金玉，採捕禽獸，以充其中，有人殺苑兔者，迭相尋逐，死者十三人。南出逕西陽門，舊漢氏之西明門也，亦曰雍門矣。舊門在南，太和中以故門邪出，故徙是門，東對東陽門。穀水又南逕白馬寺東，昔漢明帝夢見大人，金色，項佩白光。以問羣臣，或對曰：西方有神名曰佛，形如陛下所夢，得無是乎？于是發使天竺，寫致經像，始以榆欂盛經，白馬負圖，表之中夏。故以白馬為寺名。此榆欂後移在城內愍懷太子浮圖中，近世復遷此寺。然金光流照，法輪東轉，創自此矣。穀水又南逕平樂觀東...又東逕太廟南，又東于青陽門右下注陽渠。

(1) 銅駝街、永寧寺

元《河南志》：「太尉府在閭闔南，永寧寺東，西對永康里，即舊銅駝街。」楊銜之《洛陽伽藍記》卷1〈城內〉，開篇第一條就是「永寧寺」條，楊銜之以本條為始，詳述永寧寺興建始末，極言其金碧輝煌；筆鋒一轉，而論及爾朱榮之亂，並北魏政權之衰亡。充分顯現其「假佛寺之名，志帝京之事。凡夫朝家變亂之端，宗藩廢立之由，藝文古蹟之所關，苑囿橋梁之所在，以及民間怪異，外夷風土，莫不鉅細畢陳，本末可觀，足以補魏收所未備，為拓跋之別史」（吳若準〈洛陽伽藍記集證序〉）的不凡意義。

(2) 「司馬門」與曹子見犯「門禁」

「門禁」與「夜禁」不同。前面說過「犯夜」，指的是觸犯「夜禁」法令；「門禁」則是觸犯宮門衛禁。「司馬門」，《三輔黃圖》：「凡言司馬者，宮垣之內，兵衛所在，司馬主武事，故謂宮之外門為司馬門」。《史記·項羽本記》：司馬貞索隱：「天子有兵闌曰司馬門。此宮城南門。」按：宮殿外的門就叫「司馬門」，門內分佈著一系列內朝官署，門外兩側亦佈滿了各個衙署，為政治中樞，無令不得擅開其門。《史記·張釋之傳》：「太子與梁王共車入朝，不下司馬門」，裴駟《集解》引如淳曰：「宮衛令『諸出入殿門公車司馬門，乘輜傳者皆下，不如令，罰金四兩』。」可見漢令進「司馬門」需下馬。曹植所犯即此令。《三國志·魏書·陳思王傳》：「嘗乘車行馳道中，開司馬門出，太祖大怒」，史又載：因此事使「公車令坐死，由是重諸侯科禁，而植寵日衰」。裴注引《魏武故事》載曹操令曰：「始者謂子建，兒中最可定大事。」又令曰：「自臨淄侯植私出，開司馬門至金門，令吾異目視此兒矣」；「從子建私開司馬門來，吾都不復信諸侯也」。

(3) 白馬寺

楊銜之《洛陽伽藍記》卷4〈城西·白馬寺〉：「白馬寺，漢明帝所立也，

佛（教）入中國之始。寺在西陽門外三里御道南。帝夢金神長丈六，項背日月光明，胡人號曰佛。遣使向西域求之，乃得經像焉。時白馬負經而來，因以為名。明帝崩，起祇洹於陵上。自此從以後，百姓冢上，或作浮圖焉。酈道元說：「金光流照，法輪東轉，創自此矣」，都認為白馬寺是佛教東傳的開始。學者論述甚多，不贅！

9. 穀水又南，東屈逕津陽門南，故津門也。昔洛水泛洑漂害者眾，津陽城門校尉將築以遏水，諫議大夫陳宣止之曰：王尊臣也，水絕其足，朝廷中興，必不入矣。水乃造門而退。穀水又東逕宣陽門南，故苑門也。皇都遷洛，移置于此，對閭闔門南，直洛水浮桁。...門左即洛陽池處也。池東，舊平城門所在矣，今塞。北對洛陽南宮，故蔡邕曰：平城門，正陽之門，與宮連屬，郊祀法駕所由從出，門之最尊者。...又逕明堂北，漢光武中元元年立。尋其基構，上圓下方，九室重隅十二堂。蔡邕《月令章句》同之，故引水于其下為辟雍也。穀水又東逕開陽門南，《晉宮閣名》曰：故建陽門也。《漢官》曰：開陽門始成，未有名宿，昔有一柱來，在樓上。琅琊開陽縣上言：縣南城門，一柱飛去。光武皇帝使來，識視良是，遂堅縛之，因刻記年、月、日以名焉。何湯字仲弓，嘗為門候，上微行夜還，湯閉門不內，朝廷嘉之。又東逕國子太學石經北，《周禮》有國學，教成均之法。《學記》曰：古者，家有塾，黨有庠，遂有序，國有學。亦有虞氏之上庠、下庠，夏后氏之東序、西序，般人之左學、右學，周人之東膠、虞庠。《王制》云：養國老于上庠，養庶老于下庠，故有太學、小學，教國之子弟焉，謂之國子。漢魏以來，置太學于國子堂。東漢靈帝光和六年，刻石鏤碑載《五經》，立于太學講堂前，悉在東側。蔡邕以熹平四年，與五官中郎將堂谿典，光祿大夫楊賜，諫議大夫馬日磾，議郎張馴、韓說，太史令單飏等，奏求正定《六經》文字。靈帝許之。邕乃自書丹于碑，使工鐫刻，立于太學門外。于是後儒晚學，咸取正焉。及碑始立，其觀視及筆寫者，車乘日千餘輛，填塞街陌矣。...晉永嘉中，王彌、劉曜入洛，焚毀二學，尚髣髴前基矣。穀水于城東南隅枝分北注，逕青陽門東，故清明門也，亦曰稅門，亦曰芒門。又北逕東陽門東，故中東門也。又北逕故太倉西，《洛陽地記》曰：大城東有太倉，倉下運船常有千計。即是處也。又北入洛陽溝。

綜述本段：

1. 漢魏太學之發展。
2. 「文字」發展史。

10. 穀水又東，左池為池。又東，右出為方湖，東西百九十步，南北七十步，故水衡署之所在也。穀水又東南轉屈而東注，謂之阮曲，云阮嗣宗之故居也。穀水又東注鴻池陵，...其水又東，左合七里澗，晉《後畧》曰：成都王穎使吳人陸機為前鋒都督，伐京師，輕進，為洛軍所乘，大敗于鹿苑，人相登躡，死于塹中及七里澗，澗為之滿，即是澗也。澗有石梁，即旅人

橋也。昔孫登不欲久居洛陽，知楊氏榮不保終，思欲遯跡林鄉，隱淪妄死，楊駿埋之于此橋之東，駿後尋亡矣。《搜神記》曰：太康末，京洛始為折楊之歌，有兵革辛苦之辭。駿後被誅，太后幽死，折楊之處也。凡是數橋，皆累石為之，亦高壯矣。制作甚佳，雖以時往損功，而不廢行旅。…陽渠水又東流逕漢廣野君廟食其廟南，廟在北山上，成公綏所謂偃師西山也。山上舊基尚存，廟宇東向，門有兩石人對倚，北石人胸前銘云：門亭長。…陽渠水又東逕亳殷南，昔盤庚所遷，改商曰殷此始也。班固曰：尸鄉，故殷湯所都者也。故亦曰湯亭。…袁氏《王陸詩敘》，機初入洛，次河南之偃師，時忽結陰，望道左若民居者，因往逗宿，見一少年，姿神端遠，與機言玄，機服其能而無以酬折，前致一辯，機題緯古今，綜檢名實，此少年不甚欣解。將曉，去，稅駕逆旅，姬曰：君何宿而來？自東數十里無村落，止有山陽王家墓。機乃怪悵，還睇昨路，空野霾雲，攢木蔽日，知所遇者，審王弼也。此山即祝雞翁之故居也。穀水又東逕偃師城南…穀水又東流注于洛水矣。

※甘水

(一) 甘水出弘農宜陽縣鹿蹠山

山在河南陸渾縣故城西北，俗謂之縱山。水之所導，發于山曲之中，故世人目其所為甘掌焉。

(二) 東北至河南縣南，北入洛

甘水發源東北流，北屈逕一故城東，在非山上，世謂之石城也。京相璠曰：或云甘水西山上，夷汙而平，有故甘城，在河南城西二十五里，指謂是城也。余按甘水東十許里洛城南，有故甘城焉。北對河南故城，世謂之鑿洛城，鑿、甘聲相近，即故甘城也，為王子帶之故邑矣。是以昭叔有甘公之稱焉。甘水又與非山水會，水出非山東谷，東流入于甘水。甘水又于河南城西北入洛。《經》言縣南，非也。京相璠曰：今河南縣西南，有甘水，北入洛。斯得之矣。

(1) 王子帶

王子帶（前 672～（前 635），或稱叔帶、大叔帶、大叔。《史記·十二諸侯年表》載「惠王五年，惠後生叔帶」，食邑於甘，諡昭，故又稱甘昭公。周惠王之子，周襄王之同母弟。在春秋時代發動叛亂並稱王。惠王的王后寵愛王子帶，想立王子帶為太子。但沒來得及做這件事就去世了。周惠王二十二年（前 655），霸主齊桓公組織首止之會。魯僖公、宋桓公、陳宣公、衛文公、鄭文公、許僖公和曹昭公參加。會上諸侯會見了周王太子鄭（後來的周襄王），目的是通過尊太子而安定周王室。周惠王不滿，命鄭文公叛齊桓公。導致了齊桓公率領的諸侯軍和鄭國的戰爭。惠王二十四年（前 653）冬，惠王崩。襄王怕王子帶爭王位，因此

不發喪，向齊國告難。齊桓公在襄王元年春（前 653）組織洮之會。參與首止之會的諸侯與會。會上襄王的王位安定後，才為惠王發喪。襄王四年（前 649）夏，王子帶召揚邑、拒邑、泉邑、泉邑戎人以及伊、雒之戎一同討伐京師，攻入王城，焚燒東門。秦穆公和晉惠公討伐戎人來救周。戎人退走。次年，襄王為此討伐王子帶。王子帶逃到齊國。襄王六年（前 647），齊桓公組織諸侯咸之會。會後諸侯派軍隊駐守周畿。襄王十五年（前 638），襄王召王子帶回京師。襄王十八年（前 635），周王室發生了王子帶之亂，後晉文公出兵殺王子帶，並護送襄王回國。

※漆水

（一）漆水出扶風杜陽縣翕山東，北入于渭

《山海經》曰：踰次之山，漆水出焉，北流注于渭。蓋自北而南矣。《尚書·禹貢》、太史公《禹本紀》云：導渭水東北至涇，又東過漆、沮，入于河。孔安國曰：漆沮，一水名矣，亦曰洛水也，出馮翊北。周太王去邠，度漆踰梁山，止岐下。故《詩》云：民之初生，自土沮漆。又曰：率西水滸，至于岐下。是符《禹貢》、《本紀》之說。許慎《說文》稱：漆水出右扶風杜陽縣岐山，東入渭，從水，漆聲。又云：一曰漆城池也。潘岳《關中記》曰：關中有涇、渭、灃、澇、鄠、鄠、漆、沮之水，鄠、鄠、漆、沮四水，在長安西南鄠縣，漆、沮皆南注，鄠、鄠水北注。《開山圖》曰：麗山西北有溫池。溫池西南八十里岐山，在杜陽北。長安西有渠，謂之漆渠。班固《地理志》云：漆水在漆縣西。關駟《十三州志》又云：漆水出漆縣西，北至岐山，東入渭。今有水出杜陽縣岐山北漆溪，謂之漆渠，西南流注岐水。但川土奇異，今說互出，考之經史，各有所據，識淺見浮，無以辨之矣。

（1）民之初生，自土沮漆...

「民之初生，自土沮漆」、「率西水滸，至于岐下」。都出自《詩經·大雅·綿》，今人研究周朝起源者，多引此詩論證。正如陳橋驛先生所言「是今陝西周原一帶，即西周發祥地的河流」。史念海說：「《詩·大雅·綿》篇敘述古工亶父南遷的過程，曾說『自杜沮漆』；又說『率西水滸，至於岐下』。當時的路程是循杜水而下，再溯漆水而上。這是沿著河谷而行的。如果現在的漳河在今橫水河後這一段在那時不是漆水，這句詩就沒有著落了。周人當時溯漆水而上，曾到過現在橫水河沿岸，再由此東折到岐山之下，現在已經證明周人部落當時的中心居地在今岐山縣京當公社和扶風縣黃堆公社之間，正是橫水河以東。《綿》篇所說的『水滸』，指的就是漆水旁邊。《毛詩正義》解釋『率西水滸，至於岐下』，說是『循西方水涯漆沮之側，東行而至於岐山之下』，正是這樣的意思。」

（參看史念海〈周原的變遷〉，收入唐曉峰等編《歷史地理學讀本》，北

京大學，2007)。

※澆水

澆水出京兆藍田谷，北入于灃。

《地理志》曰：澆水出南陵縣之藍田谷，西北流與一水合，水出西南莽谷，東北流注澆水。澆水又北歷藍田川，北流注于灃水。《地理志》曰：澆水北至霸陵入霸水。

※沮水

沮水出北地直路縣，東過馮翊殺胡縣北，東入于洛

《地理志》曰：沮出直路縣西，東入洛。今水自直路縣東南，逕譙石山東南流，歷檀臺川，俗謂之檀臺水。屈而夾山西流，又西南逕宜君川，世又謂之宜君水。又得黃嶽水口，水西北出雲陽縣石門山黃嶽谷，東南流注宜君水。又東南流逕殺胡縣故城西，縣以漢景帝二年置，其水南合銅官水，水出縣東北，西南逕銅官川，謂之銅官水。又西南流逕殺胡縣東，西南流逕其城南原下，而西南注宜君水。宜君水又南出土門山西，又謂之沮水。又東南歷土門南原下，東逕懷德城南，城在北原上。又東逕漢太上皇陵北，陵在南原上，沮水東注鄭渠。昔韓欲令秦無東伐，使水工鄭國問秦鑿涇引水，謂之鄭渠。渠首上承涇水于中山西邸瓠口，所謂瓠中也。《爾雅》以為周焦獲矣。為渠竝北山，東注洛三百餘里，欲以溉田。中作而覺，秦欲殺鄭國，鄭國曰：始臣為間，然渠亦秦之利。卒使就渠，渠成而用注填關之水。溉澤鹵之地四萬餘頃，皆晦一鍾，關中沃野，無復凶年，秦以富彊，卒并諸侯，命曰鄭渠。渠瀆東逕宜秋城北，又東逕中山南。《河渠書》曰：鑿涇水自中山西。《封禪書》：漢武帝獲寶鼎于汾陰，將薦之甘泉，鼎至中山，氤氳有黃雲蓋焉。徐廣《史記音義》曰：關中有中山，非冀州者也。指證此山，俗謂之仲山，非也。鄭渠又東逕捨車宮南絕冶谷水。鄭渠故瀆又東逕巖薛山南，池陽縣故城北，又東絕清水。又東逕北原下，濁水注焉。自濁水以上，今無水。濁水上承雲陽縣東大黑泉，東南流，謂之濁谷水，又東南出原，注鄭渠。又東歷原，逕曲梁城北，又東逕太上陵南原下，北屈逕原東與沮水合，分為二水，一水東南出，即濁水也。至白渠與澤泉合，俗謂之漆水，又謂之為漆沮水。絕白渠，東逕萬年縣故城北為櫟陽渠。城，即櫟陽宮也。漢高帝葬皇考于是縣，起墳陵，署邑號，改曰萬年也。《地理志》曰：馮翊萬年縣，高帝置，王莽曰異赤也。故徐廣《史記音義》曰：櫟陽，今萬年矣。關駟曰：縣西有涇、渭，北有小河。謂此水也。其水又南屈，更名石川水，又西南逕郭豸城城西與白渠枝渠合，又南入于渭水也。其一水東出，即沮水也。東與澤泉合，水出沮東澤中，與沮水隔原，相去十五里，俗謂是水為漆水也。東流逕薄昭墓南，冢在北原上。又逕懷德城

北，東南注鄭渠，合沮水。又自沮直絕注濁水，至白渠合焉，故濁水得漆沮之名也。沮循鄭渠，東逕當道城南，城在頻陽縣故城南，頻陽宮也，秦厲公置。…

(1) 漆沮

史念海說：「周人稱當地河流，以漆沮並舉，漆水就是現在的橫水河，而沮水則是現在的漳河。漆沮兩水合流之後，兩個水名可以通用，也可以合起來稱漆沮水。」(參看史念海〈周原的變遷〉，收入唐曉峰等編《歷史地理學讀本》，北京大學，2007)。

(2) 沮水與鄭國渠

佐竹靖彥說：「濁水又稱漆水或漆沮水，濁水、漆水、漆沮水的名稱都表現了這一水系具有含有大量泥沙的特徵，途中雖先後與鄭渠、沮水合流，但濁水仍被視為一支獨立的水系，大概就因為濁水具有這一強烈的特徵。另外，有關鄭國渠，有『自濁水以上，今無水』的記述，這表明在與濁水合流處的上游已喪失了水渠的機能，值得注意的是濁水在匯入鄭渠之後才成為現實中的水渠。」(參看佐竹靖彥〈鄭國渠與白渠〉，收入氏著《佐竹靖彥史學論集》，北京：中華，2006)

(3) 薄昭

漢文帝中十年(前170)，「將軍薄昭殺漢使者。帝不忍加誅，使公卿從之飲酒。欲令自引分，昭不肯；使群臣喪服往哭之，乃自殺。」《太平寰宇記》卷30〈關西道六·鳳翔府·富平縣〉：「薄昭墓，在縣西一十三里，薄太后之弟封軹侯。」薄昭是文帝生母薄太后唯一的弟弟，也就是文帝的舅舅。對於殺母舅一事，李德裕評「斷則明矣，於義則未安」，不以為然。司馬光雖站在法律的角度，認同文帝的作法；但在道德上，對文帝也有所批評：「臣光曰：李德裕以為：『漢文帝誅薄昭，斷則明矣，於義則未安也。秦康送晉文，興如存之感；況太后尚存，唯一弟薄昭，斷之不疑，非所以慰母氏之心也。』臣愚以為法者天下之公器，惟善持法者，親疏如一，無所不行，則人莫敢有所恃而犯之也。夫薄昭雖素稱長者，文帝不為置賢師傅而用之典兵；驕而犯上，至於殺漢使者，非有恃而然乎！若又從而赦之，則與成、哀之世何異哉！魏文帝嘗稱漢文帝之美，而不取其殺薄昭，曰：『舅後之家，但當養育以恩而不當假借以權，既觸罪法，又不得不害。』譏文帝之始不防閑昭也，斯言得之矣。然則欲慰母心者，將慎之於始乎！」

(4) 沮循鄭渠

木村正雄認為正如以前有「北原鄭渠」之稱一樣，此部分的「沮循鄭渠」也為鄭渠某河段的一個名稱。黃盛璋解為「鄭國渠沿著沮水的河道，穿過蓮芍故城、漢武帝故城、粟邑故城的北側，東注洛水」。(參看木村正雄《中國古代帝國的形成立——其成立的基礎條件》，第二章「大規模治

水水利事業的開展和第二次農地的形成」，不昧堂，1964；黃盛璋〈關中農田水利的歷史發展及其成就〉，收入氏著《歷史地理論集》，上海人民出版社，1982）

場次	第九場《水經注》讀書會
導讀人	宋德喜（國立中興大學歷史學系教授）
時間	2008年6月13日（五）下午14時至16時
地點	國立彰化師範大學 白沙大樓台文所B教室（左側地下一樓）
導讀範圍	《水經注》卷十三至卷十四〈灤水、濕餘水、沽河、鮑丘水、濡水、大遼水、小遼水、淇水〉

研讀成果：

一、《水經注》卷十三〈灤水〉研讀補充資料

1. 魏皇興三年，齊平，徙其民于縣，立平齊郡(頁 229)：唐長孺指出，劉宋發生皇位繼承之爭，青齊豪強分黨混戰，勾引魏軍，至皇興三年遂歸魏有。當時北魏曾將許多青齊人戶遷到代京，按照階級、社會地位區別待遇，其中降附最先的將領、高級地方官者依降拒態度分為上客、次客，先守後降者為下客。其次則是在代京附近設立平齊郡，地主豪強所謂「民望」則作為平齊民，在地位上次於客，而高於奴婢。詳參〈北魏的青齊土民〉收入氏著《魏晉南北朝史論拾遺》，頁 104。
2. 狄語音訛，馬、磨聲相近故爾(頁 230)：馬長壽《北狄與匈奴》(桂林：廣西師範大學出版社，2006)。
3. 徐廣曰：猗盧廢嫡子曰利孫于黃瓜堆者也(頁 230)：《魏書·序紀》穆帝猗盧未載，《晉書》卷一百二〈劉聰母張夫人載記〉，頁 2662~3 有載。猗盧事蹟與猗盧之碑參田餘慶，《拓拔史探》(北京：三聯書店，2003)，頁 261-264。
4. 魏烈祖道武皇帝於是遇白狼之瑞(頁 230)：《古今圖書集成·曆象彙編·庶徵典》：「按百官志禮部郎中掌諸祥瑞。凡景星，慶雲為大瑞，其名物六十有四，白狼、赤兔為上瑞，其名物三十有八。嘉禾、芝草，木連理為下瑞，其名物十四。大瑞，則百官詣闕奉賀；餘瑞，歲終員外郎以聞，有司告廟。」
《魏書·靈徵志》：高宗太安三年三月，有白狼一，見於太平郡。議者曰：古今瑞應多矣，然白狼見於成湯之世，故殷道用興，太平嘉名也。又先帝本國之封而白狼見焉，無窮之徵也。周宣王得之而犬戎服。
《古今圖書集成·曆象彙編·庶徵典·庶徵總部·紀事二》：「(涼武昭王李暠)是時白狼、白兔、白雀、白雉、白鳩棲其囿，其郡下以為白祥金精所誕，皆應時離而至。」
5. 後魏永固堂碑(頁 231)：詳參施蟄存，《水經注碑錄》(天津：天津古籍出版社，1987)。平城方山文明太后永固陵、孝文帝虛宮、思遠寺與靈泉殿圖片參李憑，《北魏平城時代》(北京：社會科學文獻出版社，2000)。

- 6.按《燕書》，建興十年，慕容垂自河西還，軍敗于參合，死者六萬人(頁 231)：參合陂詳參嚴耕望，〈唐代太原北塞交通圖考(附北魏三合陂地望辨)〉，《新亞學報》第十三卷，頁 81-137。另參《唐代交通圖考》。
- 7.城周西郭外有郊天壇，壇之東側有《郊天碑》(頁 232)：詳參施蟄存，《水經注碑錄》。另參康樂，《從西郊到南郊—國家祭典與北朝政治》(台北：稻禾出版社，1995)、川本芳昭，《魏晉南北朝時代の民族問題》第二篇第四章(東京：汲古書院，1998)，頁 276-286、田餘慶，〈文獻所見代北東部若干拓拔史跡的探討〉，收入氏著，《拓拔史探》，頁 250-254。
- 8.後魏太和殿碑(頁 232)：詳參施蟄存，《水經注碑錄》。蔣少游事蹟，另參遼耀東，〈北魏平城對洛陽規建的影響〉，收入氏著《從平城到洛陽》(台北：東大圖書公司，1991)，頁 195-226。
- 9.又南運皇舅寺西，是太師昌黎王馮晉國所造(頁 232)：魯才全，〈長樂馮氏與元魏宗室婚姻關係考—以墓誌為中心〉，《魏晉南北朝隋唐史資料》第十四輯(武漢：武漢大學出版社，1996)，頁 68-79。
- 10.寧先宮石柱建武題刻、後魏諸岳廟碑(頁 232-233)：詳參施蟄存，《水經注碑錄》，頁 114-117。
- 11.後魏祇洹碑(頁 233)：詳參施蟄存，《水經注碑錄》，頁 118-119。鉗耳慶(王遇)，《魏書》卷 94 有傳，為馮翊李潤鎮羌，事蹟另參辛長青，《羌族建築家王遇考略》，《文史哲》1993 年第 3 期、姚薇元，《北朝胡姓考》(台北：華世出版社，1977)，頁 324-325。
- 12.火山火井、湯井、溫湯、溫泉：參見頁 234、235、237、241、253。
- 13.赤嘴鳥：參見頁 234。
- 14.石炭、生火之石：參見頁 234、253。
- 15.《魏土地記》曰：代城南四十里有飛狐關(頁 236)：詳參嚴耕望，〈秦漢迄唐飛狐道考〉，《新亞學報》第十四卷，頁 67-112，另參《唐代交通圖考》。
- 16.地動(地震)：參見頁 239 班丘仲事蹟。
- 17.王次仲變蒼頡舊文為今隸書：參見頁 240。
- 18.前燕銅馬銘、晉立劉靖碑(頁 22)：詳參施蟄存，《水經注碑錄》，頁 120-121。

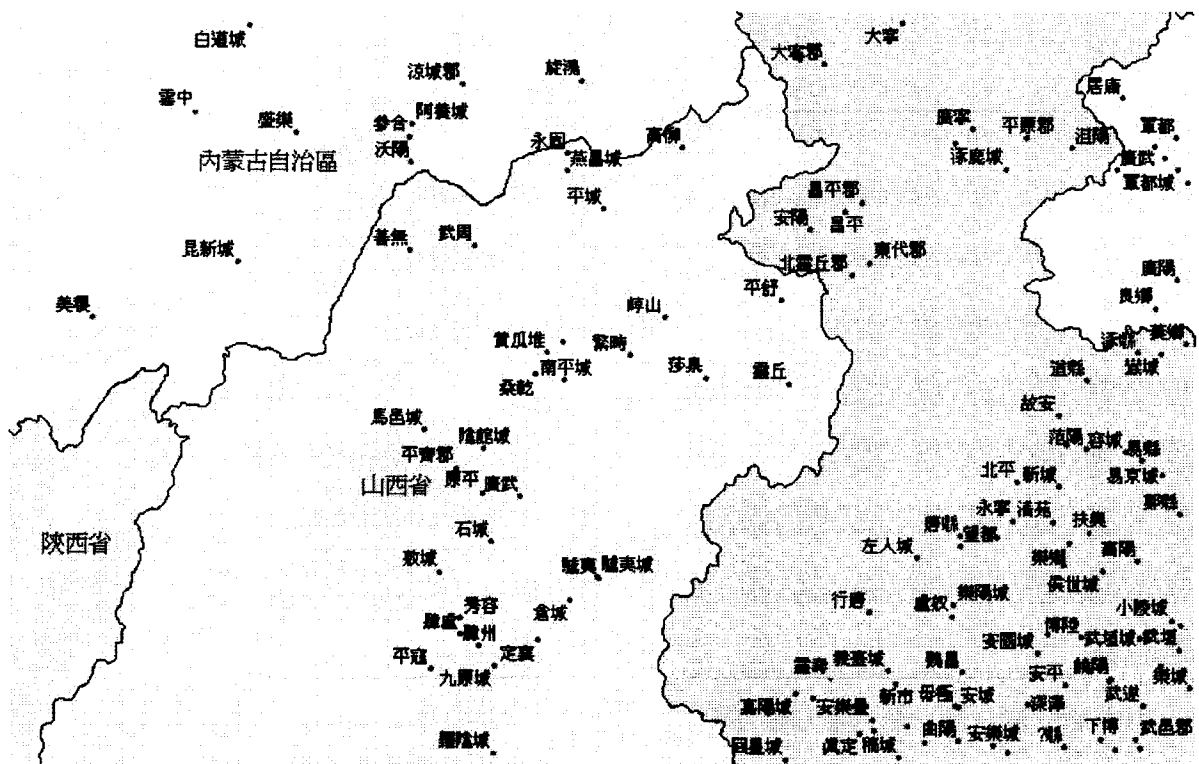

二、《水經注》卷十四〈濕餘水、沽河、鮑邱水、濡水、大遼水、小遼水、涓水〉

1. 禦夷鎮(頁 248、250、255)：北魏孝文帝太和中置，以捍北狄，不在史籍所謂六鎮之列，本名候鹵城南有峽，曰獨固門，地極險要。嚴耕望考訂禦夷鎮在今察哈爾之沽源縣獨石口或稍東數十里地區，詳參氏著，《中國地方行政制度史》上編四卷中魏晉南北朝地方行政制度(台北：中研院史語所專刊之四十五，1963)，頁 707-710。
2. 秦發閭左戍漁陽，即是城也：頁 249。
3. 漁陽太守張堪于縣開稻田，教民種植，百姓得以殷富。童謠歌曰：桑無附枝，麥秀兩岐。張君為政，樂不可支。視事八年，匈奴不敢犯塞：頁 249。
4. 曹操征討烏丸(烏桓，頁 250、256、257、259)：馬長壽，《烏桓與鮮卑》(桂林：廣西師範大學出版社，2006)。另參《三國志》卷三十〈魏書·烏桓鮮卑東夷傳〉，頁 835、唐長孺〈魏晉雜胡考〉，收入《魏晉南北朝史論叢》(北京：三聯書店，1957年)，頁 427。
5. 晉戾陵遇表(頁 251)：詳參施鰲存，《水經注碑錄》，頁 122-124。
6. 昔田子秦避難居之，眾至五千家：疇得北歸，率舉宗族他附從數百人，掃地而盟曰：「君仇不報，吾不可以立於世！」遂入徐無山中，營深險平敞地而

居，躬耕以養父母。百姓歸之，數年間至五千餘家。疇謂其父老曰：「諸君不以疇不肖，遠來相就。眾成都邑，而莫相統一，恐非久安之道，願推擇其賢長者以爲之主。」皆曰：「善。」同僉推疇。疇曰：「今來在此，非苟安而已，將圖大事，復怨雪恥。竊恐未得其志，而輕薄之徒自相侵侮，偷快一時，無深計遠慮。疇有愚計，願與諸君共施之，可乎？」皆曰：「可。」疇乃爲約束相殺傷、犯盜、誶訟之法，法重者至死，其次抵罪，二十餘條。又制爲婚姻嫁娶之禮，興舉學校講授之業，班行其眾，眾皆便之，至道不拾遺。北邊翕然服其威信。詳參《三國志》卷十一〈魏書·田疇傳〉、金發根，《永嘉亂後之北方豪族》（台北：中國學術著作獎助委員會，1964年。）

- 7.陽翁伯碑(頁 253)：詳參施鰲存，《水經注碑錄》，頁 125-126。
- 8.前燕盧龍塞道碑(頁 256)：詳參施鰲存，《水經注碑錄》，頁 127。
- 9.孤竹君子伯夷、叔齊與浮棺：頁 257。
- 10.碣石、海神：頁 258。
- 11.山神(頁 258-259)：詳參《管子》卷五十一〈小問〉，頁 805。
- 12.安市(頁 261)：詳參《新唐書》卷二百二十〈東夷·高麗傳〉，頁 6193。

場次	第十場《水經注》讀書會
導讀人	廖幼華（國立中正大學歷史學系教授）
時間	2008年6月27日（五）下午16時至18時
地點	國立彰化師範大學 白沙大樓台文所 B 教室（左側地下一樓）
導讀範圍	《水經注》卷十七至卷十八〈渭水〉

研讀成果：

一、渭水流域自然狀況

渭水，黃河最大支流。在陝西省中部，源出甘肅省渭源縣西北鳥鼠山，東南流至清水縣，入陝西省境，橫貫渭河平原，東流至潼關入黃河，長 787 公里，流域面積 13.43 萬平方公里。上游以及北岸涇河、洛河等支流，流經黃土高原，夾帶大量泥沙。中、下游渠道縱橫，自漢至唐，皆為關中漕運要道。

渭河流域地貌複雜，山地包括橫貫陝甘的秦嶺山脈北坡及六盤山、隴山，斷陷盆地包括關中沖積平原及黃土高原。黃土高原包括隴東、甯南、陝北的高原溝壑及丘陵溝壑區。河源至寶雞峽出口為上游，長 430 公里，河道狹窄，川峽相間，水流急湍。寶雞峽至咸陽鐵橋為中游，長 177 公里，河床寬淺，沙洲較多，水流分散，為遊蕩性河床。咸陽至潼關河口為下游，長 211 公里，華縣以下，河道蜿蜒曲折，單股無汊，泥沙淤積比較嚴重。

1. 地形（參見地形圖）

渭水流經甘南高原與關中盆地。甘南高原由西秦嶺與東崑崙山東延餘脈所形成，海拔 3500-4000 公尺，屬於青康藏高原的東緣。關中平原南倚秦嶺，北界北山，西起寶雞峽，東至潼關，東西長約 360 公里，西窄東寬。渭河橫貫平原注入黃河，地勢低平，約在海拔 300 至 600 餘公尺間。

2. 水系（參見附圖）

由於地質構造上的原因，渭河屬不對稱水系。北岸支流源遠流長，主要流經黃土高原，洪枯流量相差懸殊，泥沙含量大，以懸移質為主，是渭河的主要來沙支流。南岸支流較短，主要流經土石山區，比降較大，水流湍急，泥沙以推移質為主，水力資源較為豐富。北岸彙入的有秦祁河、鹹河、散渡河、葫蘆河、牛頭河、通關河、千河（汧河）、漆水河、涇河、石川河、北洛河；南岸彙入的有榜沙河、大南河、耒加昔河、石頭河、黑河、澗河、灑河、灑河。其中涇河、北洛河流域面積大（涇河 45421 平方公里、北洛河 26905 平方公里），年徑流量分別為 21.4 億立方米及 9.97 億立方米，年輸沙量分別為 3.09 億噸及 1 億噸，其徑流和泥沙都是黃河支流中較多的河流。涇河、北洛河分別在渭河入黃口以上 174 公里和 16 公里處彙入渭河，歷史上北洛河還曾直接入黃河，與黃河關係密切；因此，習慣上都將這兩條河作為黃河的重要支流，常與渭河本流並稱為涇、洛、渭河。

3. 渭河其他較小支流

渭河支流甚多，河流今古名稱差異大，僅依《水經注》記載，很難掌握確實情況，必須仰賴各種地圖及地理書。舉例說明：

《水經注》卷十七〈渭水〉：渭水東南流逕首陽縣南，右得封溪水，次南得廣相溪水，次東得共谷水，左則天馬溪水，次南則伯陽谷水，並參差翼注，亂流東南出矣。（頁 312 行 6、7）

說明：漢魏首陽縣在今渭源縣東北。渭源縣界東至隴西縣七十五里，《水經》所敘五水當在兩縣之間。

楊守敬《水經注》疏文：今隴西西北數十里有一水，東北流入渭，又有岷羊河，南流入渭，蓋五水之二水也。

下文又載：東北過襄武縣北，廣陽水出西山，二源合注，共成一川，東北流注於渭。

《清史稿》卷六十四〈地理·甘肅鞏昌府〉：隴西—渭水，西自渭源入，合廣陽水為山河口，左合援陽河，右合科陽，逕城北，納縣境諸水，東南入寧遠。

說明：廣陽水。《漢書》卷七十九〈馮奉世傳〉：遣奉世將萬二千人騎—到隴西，分屯三處。典屬國為右軍，屯白石；護軍都尉為前軍，屯臨洮；奉世為中軍，屯首陽西極上。軍到降同阪，先遣校尉在前與羌爭地利，又別遣校尉救民於廣陽谷。羌虜盛多，皆為所破，殺兩校尉。

清《鞏昌府志》記載：廣陽水即今西河。

《大清一統志》卷二五二〈鞏昌府·山川·廣陽水〉：廣陽水，在隴西縣西—府志，有西河，源出縣西四十里山谷間，繞城西，經三品石山入渭，即廣陽水也。又科羊河，在縣西三十里，東北入渭。

二、《水經注》所敘渭水流域人文狀況

1. 民族分佈：上游為氐羌分布地區

a. 道：漢朝以非漢民族設立之縣。

《漢書》卷二十八下〈地理志〉第八下：武都郡，武帝元鼎六年置。莽曰樂平。戶五萬一千三百七十六，口二十三萬五千五百六十。縣九：武都，上祿，故道，河池，平樂道，沮，嘉陵道，循成道，下辨道。

(1) 獠道（頁 313 行 6）

《水經注》卷十七〈渭水〉：又東過獠道縣南。

《史記》卷五〈秦本紀〉：秦孝公西斬戎之獠王於此。應劭曰：獠，戎邑也。

《大清一統志》卷二五二〈鞏昌府二·古蹟·獠道故城〉：在隴西縣東北渭水北。

(2) 故道（頁 313 行 12）

《水經注》卷十七〈渭水〉：東北至彰縣南，本屬故道侯尉治，後漢縣之。

正義引《括地志》云：「鳳州兩當縣，本漢故道縣，在州西五十里。」

(3) 略陽道故城（頁 315 行 15）

《水經注》卷十七〈渭水〉：---北流於略陽城東，揚波北注川水。又西逕略陽道故城北。

《漢書·地理志第八下》：天水郡---縣十六：平襄，街泉，戎邑道，望垣，罕开，諸道，阿陽，略陽道，冀，勇士，成紀，清水，奉捷，隴，獠道，蘭干

《讀史方輿紀要·陝西八·鞏昌府秦安縣》：略陽城，在縣東北六十里。

(4) 綿諸道故城（頁 317 倒 1 行）

《水經注》卷十七〈渭水〉：---又東南，歷綿諸道故城北。

《史記》：自隴以西，有綿諸之戎。

《魏書》卷一百六下〈地形志下·秦州〉：綿諸前漢屬天水，後漢、晉罷，後復屬·有榆亭。

b. 非漢民族聚居地記載

(1) 南安赤亭羌人（頁 314 行 9）

《水經注》十七〈渭水〉：赤亭水出郡之東山赤谷，西流逕城北，南入渭水。

《十六國春秋·後秦錄》：姚弋仲，南安赤亭羌人，其先世爲羌酋，後內附，漢處之於南安赤亭。

(2) 護羌校尉（頁 312 倒 1）

《水經注》卷十七〈渭水〉：（襄武縣）漢護羌校尉溫序行部，爲隗囂部將苟宇所拘。

《讀史方輿紀要·陝西七·鞏昌府》：襄武城，府東南五里，漢置縣，屬隴西郡。後漢因之，永初五年，以羌亂，徙郡治於此。

(3) 胡谷（頁 316 行 4）

《水經注》卷十七〈渭水〉：（安夷川，瓦亭川支流）水源東出胡谷---（清水）又西，羌水注焉。水北出羌谷，引納眾流，合以成溪。

楊守敬疏文：胡谷與後文羌水所出之羌谷近，蓋因羌、胡居此得名。

(4) 楊難當使兄子保宗鎮董亭（頁 318 行 7）

據《宋書》記載楊氏爲氏族，曾爲秦州刺史。宋元嘉十二年，仇池楊難當使兄子保宗鎮董亭。

《讀史方輿紀要·陝西七·鞏昌府》：董亭，在府西南。

2. 特殊聚落：聚、亭、戍、塢

a. 落門聚（頁 313 倒 6）

- ◎ 《水經注》卷十七〈渭水〉：有落門聚，昔馮異攻落門，未拔而募。
- ◎ 《後漢書》卷一〈光武帝本紀〉：天水冀縣有落門聚，在今渭州隴西縣東南；有落門山，落門水出焉。
- ◎ 《太平寰宇記》卷一五〇〈隴右道·成州〉：有落門谷水。《新唐書·吐蕃傳下》：有落門川。皆為同一地。

b. 水洛亭（頁 315 倒 4）

- ◎ 《水經注》卷十七〈渭水〉：川水又西南得水洛口，水源東導隴山，西逕水洛亭，西南流---
- ◎ 《資治通鑑》：晉義熙七年，河南王乾歸攻秦南平太守王憬於水洛城。胡三省注引鄭戩曰，水洛城西占隴坻通秦川往來之路。

c. 長蛇戍（頁 318 倒 9）

- ◎ 《水經注》卷十七〈渭水〉：南流逕長蛇戍東，魏和平三年築，徙諸流民以遏隴寇。
- ◎ 《魏書》卷三十〈陸真列傳〉：（高宗）是時，初置長蛇鎮，真率眾築城，未訖，而氐豪仇偃檀等反叛，氐民咸應，其眾甚盛。真擊平之，殺四千餘人，卒城長蛇而還。
- ◎ 《北史》卷六十九〈趙昶列傳〉：十五年，拜安夷郡守，帶長蛇鎮將。氐俗荒獷，昶威懷以禮，莫不悅服，期歲之後，樂從軍者千餘人。加授帥都督。
- ◎ 《元和郡縣志》載：長蛇川在汧縣西一百步，今有江陵河，即此水。

d. 郿塢（頁 321，正文倒 3）

- ◎ 《水經注》卷十七〈渭水〉：渭水又東逕郿塢南，《漢獻帝傳》曰：董卓發兵築郿塢，高與長安城等，積穀為三十年儲。
- ◎ 《後漢書》卷七十二〈董卓傳〉：使皇甫嵩攻卓弟旻於郿塢，殺其母妻男女，盡滅其族。乃尸卓於市。
- ◎ 《讀史方輿紀要·陝西五·鳳翔府郿縣》：郿縣，在縣東北十五里渭水之北。通典曰，秦文公所營邑也。漢郿縣治此。後漢初平中，董卓封郿侯，因據城之北阜築塢，高厚皆七尺，積穀徙金寶於其中，謂之萬歲塢。卓敗，塢尋毀。

3. 交通狀況

a. 由長安西出之路，自上邽到渭源間，沿著渭水河谷而行。（參見圖）

《唐代交通圖考》卷二，篇十一〈長安西通安西驛道〉載：
最南又有安夷關道，因北魏安夷郡縣而受名。關在南由縣西一百四十六里。縣即北魏長蛇鎮，在渭水北四十里，長蛇水東岸，北去隴州一百二十里。蓋東通寶雞、鳳翔，西出安夷關至秦州，為北魏以來東西之孔道---又西四十里至落門川。又西稍北約九十里至隴西縣（今隴西、武山兩縣間），南臨渭水。又西北五十里至渭州治所襄武縣（今隴西東五里），在渭水南

岸---渭州西北行則今考之驛道也。其行程則由州西行微北九十里至渭源縣（今縣東北），置渭源鎮。又西北一百里至臨州、臨洮軍之治所狄道縣（今臨洮，舊狄道），在洮水東岸。渭源、狄道一百里間大抵皆行鳥鼠山北側。

b. 回中道（頁 315 倒 10）

- ◎《水經注》卷十七〈渭水〉：從番須回中，伐樹木，開山道至略陽---
- ◎《漢書》卷六〈武帝紀〉載：四年冬十月，行幸雍，祠五畤。通回中道，遂北出蕭關，歷獨鹿、鳴澤，代而還，幸河東。
- ◎《唐代交通圖考》卷二，篇十一〈長安西通安西驛道〉載：出隴阪向西北行之通道，古已有之。如漢武帝元封四年由雍取回中道至蕭關是也。其道蓋由隴坻向北出華亭縣至彈箏峽一帶，接涇原道。

c. 陳倉道（頁 319 倒 2-320 行 2）

- ◎《水經注》卷十七〈渭水〉：又東與綏陽溪水合，其水上承斜水，水自斜谷分注綏陽溪，北屆陳倉入渭---魏明帝遣將軍太原郝昭築陳倉城成，諸葛亮圍之---
- ◎故諸葛亮《與兄瑾書》曰：有綏陽小谷，雖山崖絕險，溪水縱橫，難用行軍。昔邈侯往來，要道通人，今使前軍治此道，以向陳倉，足以拔連賊勢，不得分兵東行者也。
- ◎說明：漢朝陳倉縣位於今日天水。陳倉渭水道，是古代出入關隴的狹道。該道起於關中平原最西端的要地陳倉，依渭河河谷西行，至隴右重鎮上邽，再經吳砦、麥積山等，與南下入蜀的隴蜀道相接，是溝通川陝甘三省的重要交通路線。綏陽溪水與斜水同源，而分支西北流至陳倉東南，注入渭水。故諸葛亮循斜水谷到出斜谷，據五丈原，遣偏師西出小谷至陳倉牽制。

d. 隴坻通秦州道路

- ◎《水經注》卷十七〈渭水〉：（水洛川）水源東導隴山，西逕水洛亭。
- ◎熊會貞註云：《通鑑》晉義熙七年，河南王乾歸攻秦南平太守王憬於水洛城。《注》引鄭戩曰，水洛城西占隴坻通秦川往來之路。隴之二水，環城西流，繞帶渭河，川平土沃，廣數百里。《九域志》順德軍西南一百里有水洛城。仁宗朝鄭戩使劉滬所築也。乃宋時因舊址增築耳。地在故莊浪縣東南（今莊浪縣水洛城鎮）。

e. 其他：褒斜道、故道（參見《唐代交通圖考》）

4. 人文景觀

a. 板屋（頁 317 行 4）

- ◎《水經注》卷十七〈渭水〉（天水）其鄉居悉以板蓋屋，毛公所謂西戎板屋也。
- ◎《漢書》〈地理志〉第八下：天水、隴西，山多林木，民以板為室屋。及安定、北地、上郡、西河，皆迫近戎狄，修習戰備，高上氣力，以射獵

爲先，故秦詩曰「在其板屋」。

《南齊書》卷五十九〈仇池楊氏列傳〉：氏楊氏，與苻氏同出略陽，漢世居仇池，地號百頃---仇池四方壁立，自然有樓櫓卻敵狀，高並數丈。有二十二道可攀緣而升，東西二門，盤道可七里。上有岡阜泉源。氏於上平地立宮室果園倉庫，無貴賤皆爲板屋土牆，所治處名洛谷。

- ◎ 參考資料：《嚴耕望史學論文選集》上編〈戰國時代列國民風與生計——兼論秦統一天下之背景〉，頁 95-112。

b. 女媧祠、寶雞鳴祠、姜嫄祠、稷祠

(1) 女媧祠（頁 316 行 1）

- ◎ 《水經注》卷十七〈渭水〉：水（石巖水，乃瓦亭水支流）出北山，山上有女媧祠。（清代泰安縣北山有女媧祠）

(2) 寶雞鳴祠（頁 319 倒 12 行）

- ◎ 《水經注》卷十七〈渭水〉：縣有陳倉山，山上有寶雞鳴祠。
- ◎ 《括地志》寶雞神祠在漢陳倉縣故城中。

(3) 姜嫄祠、稷祠（頁 325 行 9、10）

- ◎ 《水經注》卷十八〈渭水〉：城東北有姜嫄祠，城西南百步有稷祠。
- ◎ 《魏書·地形志》記載：美陽有姜嫄祠。《太平寰宇記》引《關中記》姜嫄祠在郃城東。《元和郡縣志》姜嫄祠、后稷祠，並在武功縣西南二十二里。
- ◎ 《長安志》姜嫄祠同后稷祠，在縣西南二十三里。

(4) 祈年宮（頁 325 倒 11 行）

- ◎ 《水經注》卷十八〈渭水〉：南流逕胡城東，俗名也，蓋秦惠公之故居，所謂祈年宮也，孝公又謂之爲橐泉宮。
- ◎ 《漢書·地理志第八下》：雍，秦惠公都之。有五時，太昊、黃帝 以下祠三百三所。橐泉宮，孝公起。祈年宮，惠公起。械陽宮，昭王起。
- ◎ 《讀史方輿紀要·陝西五·鳳翔府鳳翔縣》：橐泉宮，在府內東南隅。本名蘄（祈）年宮，秦惠公所居，孝公更名橐泉。漢志注：橐泉，孝公所起，祈年，秦惠公所起，是有二宮也。

五、議題探討結論

(一) 黃河之名與河水重源問題

陳橋驛認為：

〈河水〉為《水經注》全書中的最長一篇，共分五卷，計五萬餘字，佔《水經注》全書的七分之一。《水經注》一書，注文較經文大二十餘倍；〈河水〉一篇，注文較經文大九十倍左右。

卷一經“河水”下，注云：“《風俗通》曰：江、河、淮、濟為四瀆。”此語謂：江、河、淮、濟，是四條最重要的河流。河水是其中之一。這四條河流：江、河、淮、濟，從地名學言，都是河流的專名，不是河流的通名。在古代，“河”是黃河的專名，“江”是長江的專名。今日則不同，“江”與“河”二字，均已用作河流的通名。試以“錢塘江”、“永定河”為例，“錢塘江”與“永定河”都是專名，“江”與“河”都是通名。而在古代，作為河流的通名，主要稱“水”（也有稱“川”、“渠”、“溝”等的），長江稱為江水，黃河稱為河水。

在《水經注》的記載中，同一條河流，往往還有許多別名。黃河除了河水以外，通常還稱河、大河、濁河等，在不同的地區和段落，又有逢留河、金城河、上河、孟津河、鮪水等別名。都見於〈河水〉各卷中。至於黃河一名，《水經注》雖然罕用，但也已經出現。五卷之中，共見五次，即卷一經“出其東北陬”下：“是黃河兼濁河之名矣”；又經“又出海外，南至積石山下，有石門”下：“莫讓美於黃河”；卷二經“又東過金城允吾縣北”下：“即積石之黃河也”；卷四經“又東過陝縣北”下：“北臨黃河”；卷五經“又東北過黎陽縣南”下：“南蔭黃河”。

〈河水〉一篇篇幅之所以特大，除了黃河是一條大河以外，另一個原因是因為古人沒有查清黃河河源，把黃河河源延伸到今新疆維吾爾自治區塔里木河支流和田（闐）河的上源，甚至更遠。這就是所謂黃河重源。這種錯誤的說法，流傳已久，《水經》承襲了這種錯誤，酈道元為《水經》作注，對於這個問題，雖然仔細查核資料，但結果是如他在注文中所說：“余考群書，咸言河出崑崙，重源潛發，淪於蒲昌，出於海水。”在當時，酈道元能夠找得到的文獻，都傳播著這種錯誤，酈氏也只好人云亦云，以訛傳訛。而且，由於注文彙集了許多文獻上的錯誤說法，因此不免集錯誤之大成，使錯誤愈陷愈深。在卷一〈河水〉中，注文把黃河與印度河、恆河牽連在一起，記及了許多古代印度的情況。卷二〈河水注〉則云：“河水重源有三，非惟二也。”又云：“河水又東注渤海，即《經》所謂蒲昌海也。……東去玉門陽關千三百里，廣輪四百里，其水澄渟，冬夏不減，其中洄湍電轉，為隱淪之脈，當其環流之上，飛禽奮翮於宵中者，無不墜於淵波矣。即河水之所潛，而出於積石也。”

按照《水經注》所彙集的許多古籍的說法，黃河從崑崙山北麓發源，流入

今羅布泊（古籍稱為泐澤或蒲昌海），從此伏流地下，再次從積石山發源而出。這是所謂黃河重源。黃河在地下流了多長？卷〈河水注〉中酈道元引用了高誘（按即高誘所撰《淮南子注》）的說法：“高誘稱河出崑山，伏流地中萬三千里，禹導而通之，出積石石。”

按照現代的地理學觀點，這些當然都是荒誕不經的，不過對於一部古代名著，這些問題自然瑕不掩瑜，不必計較。

（二）《水經注》記載的三晉河流相關問題

陳橋驛認為：

卷六包括汾水、澮水、涑水、文水、原公水、洞過水、晉水、湛水八條河流，這些河流全在今山西省境內。其中最大的是汾水，汾水是黃河在今山西省的最大支流。《水經注》記載的今山西省河流十分詳細，連若干在今天的一般地圖上都排不上位置的河流也加以記述。這是因為，這個地區在北魏時代曾經都，酈道元非常熟悉當地山川的緣故。今山西省因位於黃土高原，地形高峻，河流向四方流出省境，所以水系相當複雜。黃河從北向南流經省域西境，又從西向東流經省域南境，所以僅黃河支流就有西流入河支流與南流入河支流兩部分。除了黃河水系外，今山西省還有幾條北流和東流的河流屬於海河水系。除黃河不計外，《水經注》記載的今山西省境內的河流達一百八十餘條，其中卷六八篇，即上述八條河流之中，記及的河流達六十餘條。

在上述八條河流之中，最主要的是汾水。汾水今稱汾河，是黃河在今山西省內的最大支流。澮水今稱澮河，是汾水的支流。文水今稱文峪河。《水經注》云：“水注文湖，不至汾也”。其實此河利用汾水故道，經文湖後仍注入汾水。原公水今稱禹門河，是汾水的支流。洞過水今稱蒲河，是汾水的支流。晉水即晉祠泉水和南北二渠，也是汾水的支流。

八條河流中，除汾水以外的另一條單獨西流入黃的河流是涑水，今稱涑水河，此河在今永濟以西流入黃河。

八條河流中排列最後的一條是湛水，這是卷六記載的河流中唯一南流入黃的河流。這是一條極小的河流，現在國內通行的大型地圖集如一九七九年版的《中華人民共和國地圖集》和山西省地圖集編委會一九八四年出版的《山西省自然地圖集中，雖然繪入了這條河流（從山西析城山發源，入河南省在大峪附近入黃），卻沒有注明名稱。祇有兩種專門地圖：譚其驤主編的《中國歷史地圖集》第四冊《東晉十六國、南北朝時期地圖》內第四十六—四十七圖《司、豫、洛等州地圖》的附圖《洛陽附近地圖》及吳天任《酈學研究史》（臺灣藝文印書館一九九一年出版）卷末所附《鄭德坤重編水經注圖（總圖部分）繪有此河，並注河名。

（三）濟水與沔水及濟水“三伏三見”

陳橋驛認為：

《濟水》在《水經注》中佔了卷七、卷八兩卷，“江、河、淮、濟為四瀆”。濟水在古代是一條著名河流。《禹貢》云：“濟河惟兗州。”可見濟水是可以與河水並列的北方大河。濟水一名，在中國古籍有兩種寫法：《禹貢》、《水經》等作“濟水”，《周禮·職方》、《漢書·地理志》等作“泲水”。

《禹貢》云：“導泲水，東流為濟，入於河，溢為滎。”《漢書·地理志》河東郡垣縣下云：“《禹貢》王屋山在東北，泲水所出，東至武德入河。”《水經》繼承了《禹貢》和《漢書·地理志》的說法：“濟水出河東垣縣王屋山，為泲水。”注文引孔安（當指《尚書序傳》）的解釋：“泉源為泲，流去為濟。”說明泲水即是濟水。王屋山的地理位置，古今都很清楚，在今山西省垣曲縣以東的晉、豫兩省界上，武德在今河南省武陟縣東，所以叔濟水在黃河以北入河。《水經》又云：“又南當鞏縣北，南入於河。”《水經》撰於三國時代，三國魏鞏縣，在今河南省鞏縣偏西，則濟水入河處，當在三國魏溫縣（今溫縣西）附近，注文的記載與經文相同。以上所述是黃河以北的濟水。《水經》云：“與河合流。”實際上說明了濟水已經注入黃河。但續泣接著又云：“又東過成臯縣北，又東過滎陽縣北，又東至礫溪南，出過滎澤北。”濟水是既已注入黃河，則河流所經過的成臯、滎陽、礫溪等地其實都是黃河的流程。經文最後一句：“東出過滎澤北。”這實在是一條從黃河分出的其他水道，與發源於王屋山的濟水已毫無關係，無非河名也稱濟水而已。古人為何把這一條與濟水無關的河流也以濟水為名？這是因為經書《禹貢》有“溢為滎”一句的緣故。《漢書·地理志》為了湊合《禹貢》這部經書的說法，故云：“導泲水，東流為濟，東南入於河，軼為滎”。而《水經》則用“東出過滎澤北”一句，以湊合《禹貢》和《漢書·地理志》的說法。地質學家翁文灝在其所著《錐指集》一書的〈中國地理學中的幾個錯誤原則〉一文中批判了上述說法：“夫濟水既入於河而混於河水矣，又豈能復出？即使入地下，而其地皆沖積層，水入其中，百流皆合，濟水又何能獨自保存？”

酈道元當然也不敢否定經書的說法，所以《水經注》同樣引述了若干古書的錯誤記載，如《晉水道志》：“濟自大伾入河，與河水門，南泲為滎澤。”濟水入河，即翁文灝所云：“混於河水”。為了附會經書，竟云“與河水門”。實在是十分荒謬的。

為了附會《禹貢》這部經書，古籍對於濟水的一錯誤傳說，即是濟水的所謂“三伏三見”。《水經注》引郭璞（景純）所云：“滑行地下，至共山南，復出於東丘。”又云：“今濟水重源出軹縣西北平地，……俗以濟水重源所發，因復謂之濟源城。”鄭曉《禹貢圖》甚至稱濟水“三伏四見”：“濟水凡三伏而四見，一見於王屋，而遂伏；再見為濟，再伏而入於；三見為滎，三伏而穴地；四見而出陶丘之北，自是不再伏。”翁文灝批判此類謬說：“無論《禹貢》原文如何解釋，而濟水絕，三伏三見，在地理上絕不可能。”

事實是，從黃河南岸分出的這條所謂濟水，形成今鄭州市西北的一個湖泊，即古書所稱的滎澤。但滎澤到西漢後期就已湮廢，淤為平地。從此東流，

又進入鉅野澤，流程中與滾蕩渠、汶水、荷水、泗水等許多河流相交錯。這個地區是古代的鴻溝水系，河道複雜多變，加上黃河多次決口改道，濟水早已不存在，注文所敘述的河道，也已經無法考實了。

（四）洹水河源與清水、沁水、淇水、蕩水相關問題

陳橋驛認為：

（《水經注》）卷九記載的共有五條河流，在漢魏以前，清水、沁水及淇水均為黃河的支流，蕩水和洹水，則為漳水支流。東漢建安九年（204年），曹操為了進攻北方袁尚，在淇水入黃河處以大枋木築堰，遏淇水東入白溝，以資軍運。從此，清水與淇水均稱白溝，成為海河水系的衛河（即南運河）的一段。〈清水〉篇中《水經》的最後一句云：「又東入於河。」此即曹操開白溝以前的情況，酈道元在注文中說明：「曹公開白溝，遏水北注，方復故瀆矣。」因為在酈道元的時代，清水已不入黃，故注文作此修正。

清水如上所述，已經不存在此河名稱。淇水今稱淇河。蕩水也是白溝支流，因為其水甚小，今地圖上不繪此河。洹水今稱安陽河，此河與淇河均為衛河支流，北流注入海河。

關於洹水的河源，《水經》云：「洹水出上黨泝氏縣。」《水經注》云：「水出洹山，山在長子縣也。」河南省安陽市近年來曾組織力量，對洹水上源作了實地考察，並進行論證，認為《水經》與《水經注》的記述均屬錯誤。安陽市在察後由孫曉奎撰成〈洹河考述〉一文，收入安陽地方史志辦公室與安陽古都學會合編的《安陽古都研究》一書中。關於洹水河源，文有如下論述：

「為了弄清洹河的源頭所在，安陽市地名辦公室於一九八六年十月二十一日和十一月五日，組織安陽縣、林縣、安陽市郊區地名辦公室的同志，在安陽市水利局的配合下，兩次赴山西、林縣進行了實地考察。之後，又於同年十二月九日，邀請河南省地質隊工程師劉振江、安陽市水利局總工程師丘培佳、萬金渠管理處工程師白雪邨、林縣水利局工程師林廣栓等同志，就洹河發源問題，專門進行了學術討論。經過充分論證，得出結論：洹河發源於林縣林慮山。這是因為：

（一）從地表上看，在山西省高平縣（古稱泝氏縣）、長子縣，未發現有東西走向的古河床痕跡；河南省林縣與山西省交界處，有南北走向的太行山阻隔，洹河不可能由西向東穿山而過；而且高平縣地勢北高南低，該縣境內河流—丹河與沁河均由北而流注入黃河。長子縣、黎城縣境內諸河流，則屬漳河水系，均注入漳河。從地表情況分析看，山西境內的高平縣、長子縣和黎城縣，不可能是洹河的發源地。

（二）從地質構造上看，林縣境內的地質構造形態以斷裂為主，褶皺次之。太行山本身就是一個南北走向的大背斜。林縣恰在該背斜東翼，而山西省高平縣、長子縣、黎城縣，均在該背斜西翼。此背斜軸部巖性，均為古老的變質巖系，隔水性能良好，在林縣和長子縣之間，形成了一道天然擋水牆，山西高平、

長子等縣的地表水翻越太行山而進入林縣，是根本不能的。

（三）從實地考察和衛星照片上看，均未發現太行山上有東西走向的古河牀沉積物，這說明第四紀以後，太行山以西的地表水，沒有進入過林縣盆地。（下固）」

（五）滏水與洺水佚文問題

陳橋驛認為：

在〈濁漳水〉篇中記載所及的此水支流中，有滏水、隅（渦）水和泚水，在〈濁漳水〉篇的佚文中，又記及洺水。清趙一清在其校本《水經注釋》中，利用收輯的佚文增補了〈滏水〉、和〈洺水〉各一篇，置於卷十〈濁漳水〉與〈濁清水〉之下。滏水今名滏陽河，洺水今名洺河，東流與滹沱河匯合，稱為子牙河，是海河的五大支流之一。

（六）滹沱水、泚水與滋水佚文問題

陳橋驛指出：

趙一清在其校本《水經注釋》卷十一之末，又收輯佚文，增補了〈滹沱水〉、〈泚水〉、〈滋水〉三篇。他認為此三水在《水經注》未佚前都各自成篇。滹沱水今名滹沱河，趙一清收輯佚文，在卷十一〈易水〉和〈滏水〉之下，增補了〈滹沱水〉一篇。而泚水和滋水，趙一清認為都與滏水有關，或是滏水的支流。但現已無法考實。譚其驤主編《中國歷史地圖集》第四冊第五〇—五一圖（北朝、魏〈相、冀、幽、平等州圖〉）中，繪有泚水與滋水，可供參考。

（七）聖水與巨馬水相關問題

陳橋驛認為：

卷十二包括〈聖水〉、〈巨馬水〉二篇都是今海河水系河流。聖水不見於現代地圖，在譚其驤主編《中國歷史地圖集》第四冊第五〇—五一圖（北朝、魏〈相、冀、幽、平等州圖〉）中繪入此水，其中有一段與今永定河重合，最後注入大清河。在侯仁之主編《北京歷史地圖集》中，從〈西漢〉（第十三頁）起，包括〈東漢〉、〈三國魏〉、〈西晉〉、〈十六國〉、〈北朝〉諸圖中都繪入此水，可以對照參閱。由於永定河（《水經注》漯水）河道移動以及這個地區經發生的河流襲奪等原因，《水經注》記載的聖水，按今天的地形水道查核，存在不少模糊甚至錯誤之處。據酈注所記的聖水流程，大概就是今北拒馬河的支流琉璃河，在今涿州市小柳村以北注入拒馬河。《水經》說此河「又東過安次縣南，東入於海」。酈道元糾正此說之誤：「又東南流注於巨馬河而不達於海也。」這是正確的。但酈注記及的婁水和白水等，從今天看來，都是永定河（漯水）的支流；而注文記及的另一些河流如垣水、桃水等，則是拒馬河上游的支流，都與聖水無涉。雖然古今水道有所變遷，但如垣水、桃水之類，與聖水間有分水嶺相隔，所以注文顯然有訛。

巨馬河今稱拒馬河，是海河水系五大河流大清河的支流。此河包括西東流向竹北拒馬河和北南流向的南拒馬河兩支。《水經注》記載的其實是今北拒馬河。近代以來，此河水量不多，趨於枯竭，從源地起直到涿州市境的東沙溝以西，基本上是一條季節河，常常斷流。東沙溝以東，河道繞行涿州城北，先後接納胡良河（或即《水經注》垣水）和琉璃河，水量始增大，河道成爲南流向，是今日涿州市與安固縣的界河。流入新城縣境內，河名稱爲白溝河。此河水源不豐的情況，在酈氏當年已有所見，故在注文有「水盛則長津宏注，水耗則通波潛伏」的記載。

巨馬水雖然是條小河，由於它流經酈氏祖居，所以受到他的重視。在經「又東過容城縣北」之下，注文生動而詳細。酈注全書中的名言「水德含和，通變在我」亦出自此段注文之中。

今南拒馬河注文實未記及。此河經今涿水縣城東南流，水量較豐，常年不斷。西北、東南向流貫定興縣境，成爲定興、容城兩縣界河。在東馬營以南與白溝河（北拒馬河）匯合，注入大清河。此河以西，又有一條人工修鑿的白溝引河，與白洋淀溝通。

（八）灤水相關問題

陳橋驛指出：

灤水之名，在《水經注》的不同版本中有作濕水的。此水發源於今山西省寧武縣以南的管涔山，即注文所稱的累頭山，發源處今名陽方口。從今山西流入今河北，上游今名桑乾河，經官廳水庫，下游稱爲永定河，爲海河五大支流之一。但《水經注》時代的灤水，其河道與今永定河並不完全一致。酈道元記載的河道，在今永定河之北，東南流經漁陽郡雍奴縣西（今河北省武清縣附近）注入潞河（經文稱爲筍溝，爲潞河別名），亦即今北運河。

灤水並非大河，但此篇不僅單獨成爲一卷，而且篇幅不小，在首句經「灤水出鴈門陰館縣，東北過代郡桑乾縣南」下，注文長達六千字左右，是《水經注》中的長篇之一。這是因爲此水流經北魏舊都平城（今大同市東側），附近有許多舊都建築，而且均爲酈道元所親見，所以記述甚詳。其中注文「又逕平城西郭」以下一段，記載了許多平城及其近郊景觀，是今天研究北魏政治、經濟、文化等各方面的要資料。對於北魏舊都平城的城市建設，此段注文，是現存有關於此的最詳盡資料。

（九）濕餘水等七條河流相關問題

陳橋驛認爲：

卷十四包括七條河流。其中濕餘水、沽河、鮑丘水三水，均是今潮白河及薊運河的上游，濡水即今灤河，大遼水、小遼水即今遼河及渾河，泃水在今朝鮮境內。

濕餘水在《水經注》的不同版本中常作灤餘水，譚其驥主編《中國歷史地

圖集》及鄭德坤《重編水經注圖》亦作灤餘水，我國其他古籍中也有作溫水、溫餘水、溫榆河的。現在潮白河在密雲水庫以北，支流眾多，如潮河、湯河、黑河、白河等。其中最清楚的是溫餘水，比例尺較大的地圖上，仍然繪有此河。例如侯仁之主編的《北京歷史地圖集》（北京出版社，一九八八年出版）第十七頁北朝的〈北魏圖〉上，作為一條現代河流，名之為溫榆河，其上游有北沙河、藺溝河等支流，南流東折，在通縣以東匯合潮白河。

鮑丘水即今湯河。注文在記述此水時云：「又東南流與溫泉水合，水出北山溫溪，即溫源也，養疾者不能澡其炎漂，以其過灼故也。」至今沿湯河仍有不少溫泉，可以為證。沽河即今白河，因注文云：「沽河出禦夷鎮西北九十里丹花嶺下。」北魏禦夷鎮在今沽源以南、赤城以北，正是今白河所經。

濡水今名灤河，與上述溫餘水諸河無關，是一條獨流入海的河流。《水經注》記述的濡水，其中有不少錯誤，清乾隆帝曾為此派人實地考察，並自己動手，撰寫了〈熱河考〉、〈灤河濡水源考證〉等文以糾正《水經注》之誤。戴震在殿本卷首的〈校上案語〉中特別指出：「至塞外群流，江南諸派，道元足跡皆所未經，故於灤河之正源，三藏水之次序，白檀、要陽之建置，俱不免附會乖錯，甚至以浙江妄合姚江，尤為傳聞失實。自我皇上命使履視，盡得其脈絡曲折之詳。」故殿本在卷首附載了乾隆皇帝的幾篇考證文章。

大遼水即今遼河，小遼水即今渾河。現在，遼河從盤山以南入海，而渾河則從營口附近入海，各不相干。而古代則不同，大遼水與小遼水匯合以後，從今渾河下游入海。古今水道變化，尤其是河流的下游，遷移頻仍，極為常見。

涓水是《水經注》記述的域外河流。在中國古籍中記載的涓水，為今朝鮮何水，曾有不同見解。但《水經》所云：「涓水出樂浪鏤方縣，東南臨涓縣，東入於海。」這無疑存在錯誤。中國大陸的主要河流，都是西東流向，而東入於海。但朝鮮恰恰相反，主要大河都是東西流向，而西入於海。《水經》按中國大陸情況設想朝鮮河流，所以鑄成大錯。酈道元在注文中指正了經文的錯誤。為了明辨事實，又特為訪問了當時朝鮮至北朝聘問的使節：「余訪蕃使，言城在涓水之陽。」據此可以論定，涓水即今大同江。

（十）洛、伊、灋、澗等水相關問題

陳橋驛指出：

卷十五記述了洛、伊、灋、澗四水。洛水是黃河支流，而伊、灋、澗三水均是洛水支流。

洛水今稱洛河。由於陝西省渭河也有一條支流古代也稱洛水，故習慣上把陝西的洛水冠以「北」字，以示與此洛水的區別。洛水發源於今陝西省，流經河南省西部，在鞏縣以北注入黃河。伊水今稱伊河，為洛水最大支流，此河發源於豫西南伏牛山地，東北流至偃師縣南與洛河匯合。洛、伊二河匯合後至入黃一段，現在常稱伊洛河。

澗水今稱澗河，發源於澗池縣以西，東流在洛陽附近注入洛河。據一九七

九年版《中華人民共和國地圖集》第七十二圖〈洛陽圖〉中所標明，澗河入洛處在王城公園以南。

灋水今稱灋河，是洛河的一條小支流，由於此河流經洛陽城而注入洛水，所以顯重要。在一九七九年版《中華人民共和國地圖集》第七十二圖〈洛陽圖〉中，灋河從洛陽東站南流入洛河。

洛、伊二水均非大河，而澗、灋二水更爲短小，由於洛陽爲北魏首都，此四水均流貫京畿，所以河流雖小，而記述特詳，並能獨立成卷。

（十一）穀、甘、漆、澆、沮等水相關問題

陳橋驛指出：

卷十六記述五條河流，而涉及兩個流域。穀水與甘水均爲洛水支流，漆、澆、沮三水均爲渭水支流。

穀水是洛水諸支流中極小的一條，此水上游發源於澗池縣，稱爲澗水，下游其實就是卷十五所記的澗水。在《水經注》中，穀水是一個大篇，其中《經》「又東過河南縣北，東南入於洛」之下的一篇注文，長達七千餘言，是全書第一長注文。小水大注，這是因爲此水流經北魏首都洛城，人文景觀複雜，所以注文內容特別豐富。

按河流流向，穀水原從北魏洛陽城西北流向東南，注入洛水。但由於人工修治，穀水在洛陽城西北又分出一條陽渠水，也稱穀水，繞城一周，成爲洛陽城的城河，而此城河又分出許多渠道，進入洛陽城中，其中較大的一條西入閭闔門，橫城而過，東出東陽門；另一條西入西明門，東出青陽門，水源都來自穀水。此外，穀水在洛陽城還有許多支渠，並瀦成不少池沼如天淵池、翟泉、九龍池等。

穀水在洛陽城內外的渠道分布，必須仔細這這篇長注，才能知其梗概。由於城內外的所有渠道池沼，水源均來自穀水，所以酈道元在注文中使用的名稱雜出，有穀水、陽渠水、陽渠、渠水等，其實都是一水。戴震在殿本注文「陽渠水又東流逕漢廣野君酈食其廟南」下案云：「案穀水自閭闔門而南以下竝陽渠水，原本及近刻獨此處及下逕亳殷忽兩稱陽渠，後復稱穀水，考其地相比次，非有錯紊，而稱名參差，或後人臆改使然，今姑仍之。」「稱名參差」，在這一條全部注文都是如此，不致於是「後人臆改」。

注文最後云：「陽渠水又東逕亳殷南，……亦曰湯亭。」至此，「穀水又東流注於洛水矣」。據譚其驤主編《中國歷史地圖集》第四冊第四十六—四十七圖（北朝：魏〈司、豫、荆、洛等州圖〉），湯亭位於今偃師以南，穀水在此處入洛。

甘水是從洛水以南注入洛水的極小支流，今一般地圖已不繪此河。

澆水今稱澆河，發源於比嶺北麓，北流在西安東北注入灃河。澆水與上述穀水不同，在一般比例尺較大的地圖上仍然繪入。至於漆水與沮水，均屬很古老的河流，常見於《詩經》一類的古籍。《詩·大雅·綿》：「自土沮漆」，《詩·

周頌·潛》：「猗與漆沮」。故知此是今陝西周原一帶，即西周發祥地的河流。但究竟是今何水，歷來甚有爭論，北魏闕駟《十三州志》，認為漆沮是一條河流，即今北洛河的下游。此外，如程大昌、清胡渭，也都有不同的說法。一般認為漆水即今麟遊縣東南的漆水河，沮水則是今富平縣一帶的石川河。

趙一清《水經注釋》在卷十六末加入〈補洛水〉一篇，廣輯酈佚，參以他書。所補即今渭河支流北洛河。合校本收入趙補，並加收謝鍾英〈補洛水〉一篇，謝所補亦北洛河。

（十二）洛水相關問題

陳橋驛指出：

卷十七、十八、十九為〈渭水〉，渭水今稱渭河，是黃河的最大支流。

〈渭水〉成為三卷，在《水經注》中超過〈濟水〉、〈淮水〉而比於〈江水〉。其中或許有兩個原因。第一，渭水是關中大河，關中是西周、秦、漢京畿之地，巷聲名甚大。第二，渭水支流甚多，其中，較大者如涇水、（北）洛水、豐水、芮水等，都可單獨成篇，但均已亡佚。在古籍中殘存遺文佚句較小支流則有香川水、烏川水、交水、泥水、蒲谷水等。酈注完整時，當亦在卷內。今卷十八全卷不足三千字，是酈注四十卷中篇幅最小一卷，其分析成卷，亦屬可能。

清趙一清曾收輯佚文，撰成〈（北）洛水〉、〈涇水〉、〈豐水〉、〈芮水〉四篇，補入注釋本中。清謝鍾英也撰有〈涇洛二水補〉一篇（篇名全稱〈補水經注洛水涇水武陵五溪考〉），收入於王先謙、繆荃孫《南菁書院叢書》第四輯。上述趙補四篇、謝補二篇，亦均收入於合校本中。

十、附錄

(一)「歷史地理典籍：《水經注》研讀」網頁製作成果

1. 網頁架構

- (1) 「歷史地理典籍：《水經注》研讀」網址為：
<http://history.ncue.edu.tw/shuiching/>
由彰化師範大學歷史學研究所首頁即可連結。
- (2) 「歷史地理典籍：《水經注》研讀」網頁內容包括首頁、最新消息、計畫內容、討論區、歷次主讀成果（含讀書會內容提要、照片精華）、主講人簡介、水經注相關研究（含水經注研究目錄及論著索引）、相關連結網站，其網頁架構如圖所示：

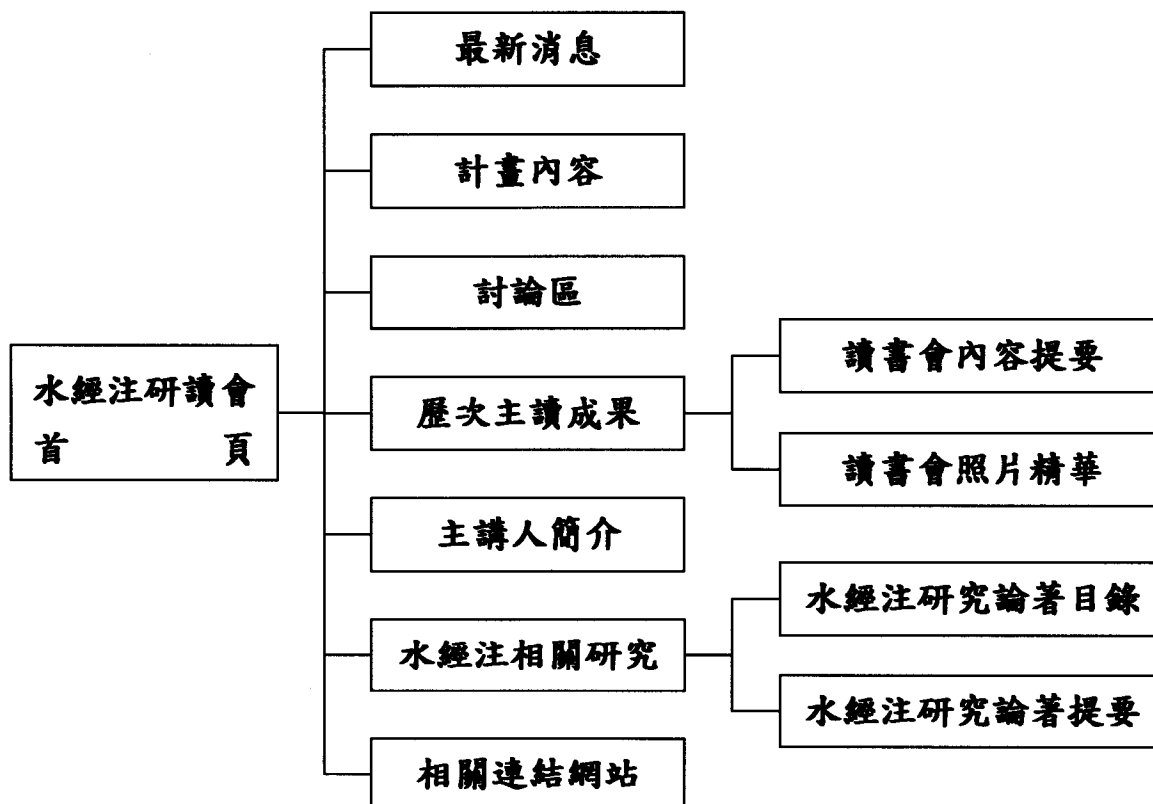

2. 網頁內容說明

(1) 首頁



(2) 最新消息：

公告研讀會開會訊息，並即時更新研讀會的各项動態。

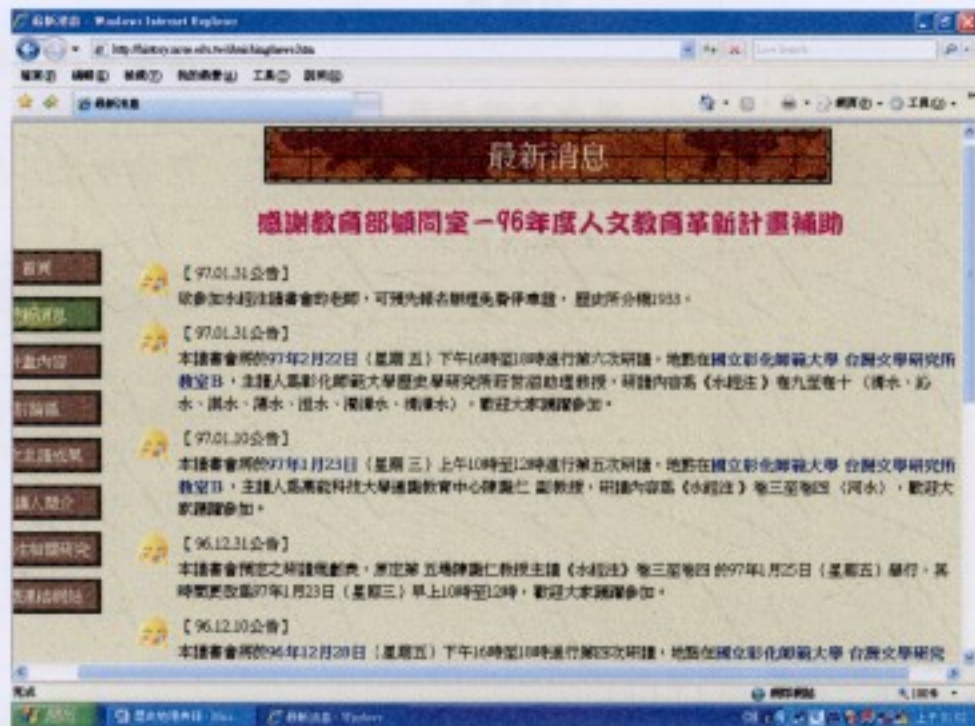

(3) 計畫內容：

含此項計畫目標、選讀《水經注》原因、研讀進度規劃、研讀方法、運作模式、預期成果等。

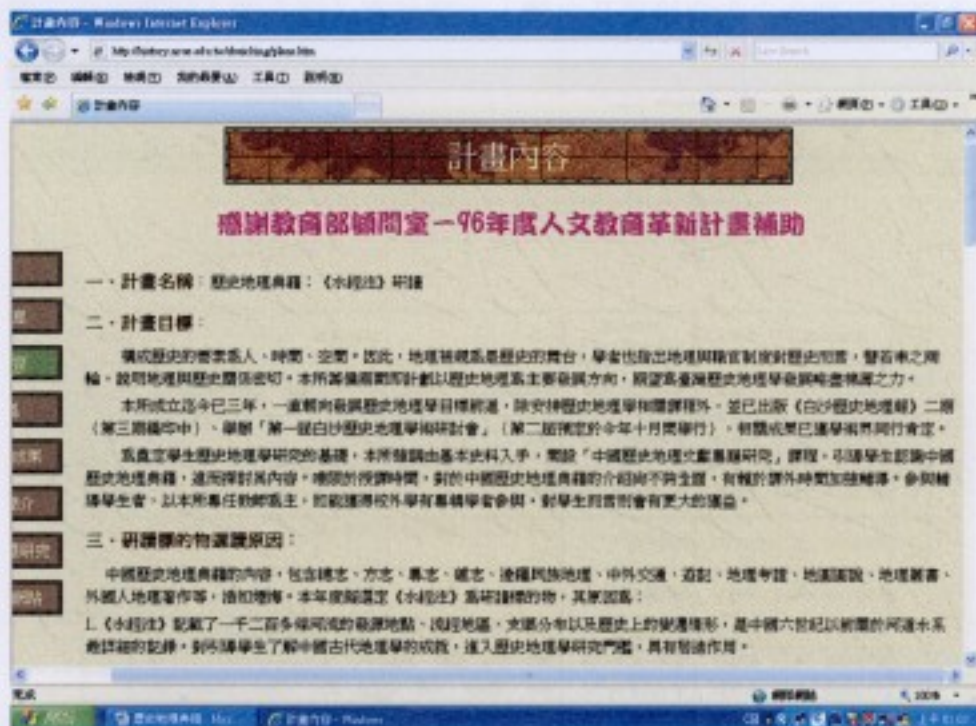

(4)歷次主讀成果：

內容含各場研讀會之內容提要及照片之連結。



(5) 讀書會內容提要：

含歷次研讀會之內容摘要及主讀人主講檔案（經主讀人同意提供下載）。

序號	研讀日期	主講人	研讀內容 (書目章節或篇次)	討論議題	檔案
1	96.09.28 (五)	陳文豪	《水經注》導讀	介紹《水經注》的內容、版本、研究概況，以及研讀相關事宜	
2	96.10.25 (四)	蔡春彬	卷一至卷二	河水	
3	96.11.23 (五)	曾賢熙	卷七至卷八	渭水	
4	96.12.28 (五)	詹京祐	卷五至卷六	河水、汾水、滸水、潞水、文水、原公水、涇通水、晉水、淇水	
5	97.01.25 (五)	陳美仁	卷三至卷四	河水	
6	97.02.22 (五)	莊晉浩	卷九至卷十	渭水、沁水、淇水、潞水、涇水、灤水、清漳水	
7	97.03.28 (五)	謝桂文	卷十一至卷十二	淇水、沁水、滸水、巨馬水	
8	97.04.25 (五)	宋德馨	卷十三至卷十四	潞水、滸水、汾河、沁水、潞水、大遼水、小遼水、滸水	
9	97.05.23 (五)	陳皇武	卷十五至卷十六	涇水、伊水、潞水、冀水、潁水、甘水、滸水、淇水	

(6) 讀會會照片精華

歷次研讀會的照片，選精華的兩張放至網頁，點擊照片即可放大，詳細內容請見附件三。



(7) 主講人簡介

主講人簡介包含主讀人之姓名職稱、學歷、專長以及聯絡信箱。



(8) 水經注研究論著目錄

首先說明「水經注研究論著目錄」之編輯體例，論著目錄置於其後，其詳細內容見附件二。

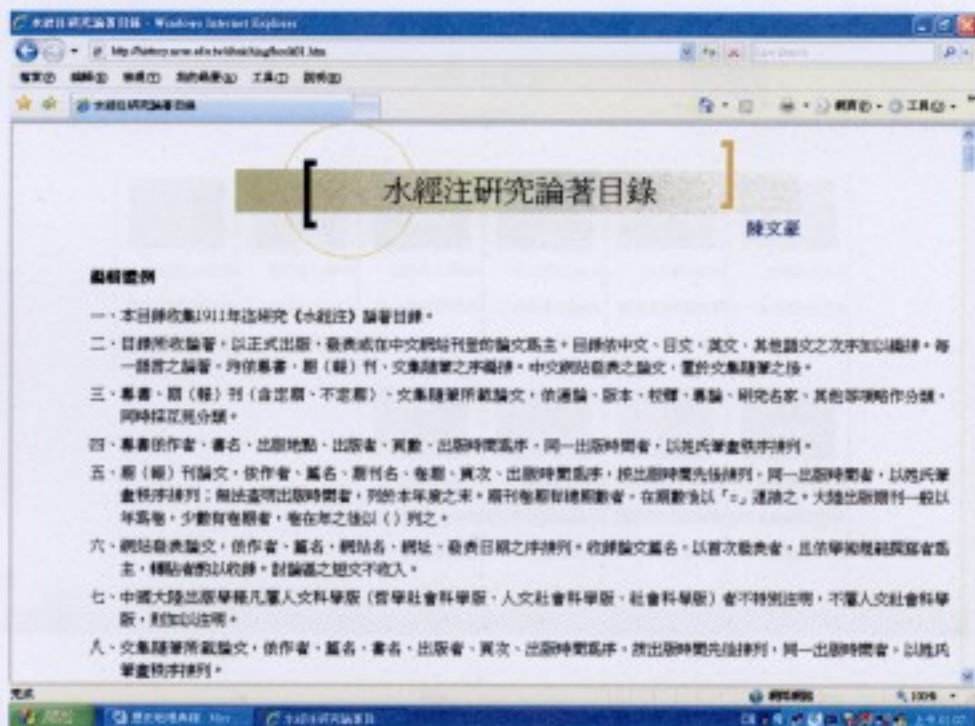

(9) 相關連結網站



(二)近代《水經注》研究論著目錄

陳文豪*

編輯體例

- 一、本目錄收集 1911 年迄研究《水經注》論著目錄。
- 二、目錄所收論著，以正式出版、發表或在中文網站刊登的論文為主。目錄依中文、日文、英文、其他語文之次序加以編排。每一語言之論著，均依專書、期（報）刊、文集隨筆之序編排。中文網站發表之論文，置於文集隨筆之後。
- 三、專書、期（報）刊（含定期、不定期）、文集隨筆所載論文，依通論、版本、校釋、專論、研究名家、其他等項略作分類，同時採互見分類。
- 四、專書依作者、書名、出版地點、出版者、頁數、出版時間為序，同一出版時間者，以姓氏筆畫秩序排列。
- 五、期（報）刊論文，依作者、篇名、期刊名、卷期、頁次、出版時間為序，按出版時間先後排列，同一出版時間者，以姓氏筆畫秩序排列；無法查明出版時間者，列於本年度之末。期刊卷期有總期數者，在期數後以「=」連接之。大陸出版期刊一般以年為卷，少數有卷期者，卷在年之後以（）列之。
- 六、網站發表論文，依作者、篇名、網站名、網址、發表日期之序排列。收錄論文篇名，以首次發表者，且依學術規範撰寫者為主，轉貼者酌以收錄。討論區之短文不收入。
- 七、中國大陸出版學報凡屬人文科學版（哲學社會科學版、人文社會科學版、社會科學版）者不特別注明，不屬人文社會科學版，則加以注明。
- 八、文集隨筆所載論文，依作者、篇名、書名、出版者、頁次、出版時間為序，按出版時間先後排列，同一出版時間者，以姓氏筆畫秩序排列。

* 國立彰化師範大學歷史學研究所副教授。

中文

壹、專書

一、通論

作(編)者	書名	出版地點	出版者	頁數	出版時間
吳天任	鄭學研究史	臺北	藝文印書館		1991

二、版本

作(編)者	書名	出版地點	出版者	頁數	出版時間
楊守敬、熊會貞同撰	楊熊合撰水經注疏	臺北	華書局	18冊	1971
段仲熙點校 陳橋驛復校	水經注疏	南京	江蘇古籍出版社	3508	1989.06
劉燕遠編輯	全祖望水經注稿本合編	北京	中華全國圖書館文獻微縮複製中心	2194	1996

三、校釋(證)

作(編)者	書名	出版地點	出版者	頁數	出版時間
王國維校 袁光英、劉寅生整理標點	水經注校	上海	上海人民出版社	1288	1984
王國維注校	水經注校	臺北	新文豐出版公司	1288	1987
楊守敬	水經注疏(楊守敬集·第2冊)	武漢	湖北人民出版社 湖北教育出版社	2525	1988
楊守敬	水經注圖·水經注趙戴合校本(楊守敬集·第5冊)	武漢	湖北人民出版社 湖北教育出版社	1199	1988
熊茂治	《水經注疏·江水》校注補	武漢	水利出版社		1999
陳橋驛校釋	水經注校釋	杭州	杭州大學出版社	731	1999.04
陳橋驛注釋	水經注	杭州	浙江古籍出版社	650	2001
陳橋驛校證	水經注校證	北京	中華書局	988	2007

四、專論

作(編)者	書名	出版地點	出版者	頁數	出版時間
鄭德坤	水經注研究史料彙編	臺北	藝文印書館	2冊	1984
陳橋驛	水經注研究	天津	天津古籍出版社		1985
陳橋驛	水經注研究二集	太原	山西人民出版社	616	1987.09
陳橋驛	鄭學新論—水經注研究之三	太原	山西人民出版社		1989.01
方麗娜	水經注研究	臺北	國立台灣師範大學國文	642	1990

			研究所博士論文		
陳 識 仁	北魏修史事業與《水經注》的形成	臺 北	臺灣大學歷史學研究所 博士論文	256	1999
陳 橋 驛	鄺學札記	上 海	上海書店出版社	401	2000.09
陳 橋 驛	水經注研究四集	杭 州	杭州	626	2003

五、研究名家

作(編)者	書 名	出版地點	出 版 者	頁 數	出版時間
吳 天 任	楊惺吾先生年譜	台 北	藝文印書館	249	1974
施 蟄 存	水經注碑錄	天 津	天津古籍出版社	441	1987.06
陳 橋 驛	鄺道元與水經注	上 海	上海人民出版社	184	1987.09
李 憑 王 振 芳	鄺道元與《水經注》	石 家 莊	河北教育出版社	84	1988
陳 橋 驛	鄺道元評傳	南 京	南京大學出版社	287	1994
方 利 山 杜 英 賢	戴學縱橫	北 京	中國文聯出版社	298	1999.10
陳 橋 驛	鄺道元	石 家 庄	花山文藝出版社	220	2000
陳 上 岷	楊守敬研究學術論文選集	武 漢	崇文書局	326	2003

六、其他

作(編)者	書 名	出版地點	出 版 者	頁 數	出版時間
鄭 德 坤	水經注引得	北 平	哈佛燕京學社	2 冊	1934
馬 念 祖	水經注等八種古籍引用書目 匯編一卷	北 京	中華書局	133	1959
鄭 德 坤	水經注故事鈔	臺 北	藝文印書館	238	1974
鄭 德 坤	水經注引書考	臺 北	藝文印書館	252	1974
馬 念 祖	水經注等八種古籍引用書目 匯編一卷	台 北	成文出版社	164	1978
王 恢	水經注漢侯國輯釋	台 北	中國文化大學出版部	95	1981
趙 永 復	水經注通檢今釋	上 海	復旦大學出版社	161	1985
洪 業	水經注引得	上 海	上海古籍出版社	267	1987
趙 望 秦 段 塔 麗 張 艷 雲	水經注選譯	成 都	巴蜀書社	282	1990
謝 鴻 喜	水經注山西資料輯釋	太 原	山西人民出版社		1990
任 松 如	水經注異聞錄	北 京	中國書店	366	1991
趙望秦等譯	水經注	臺 北	錦繡出版社	303	1992

注					
陳橋驛	水經注全譯	太原	山西人民出版社	713	1995
陳橋驛、葉光庭、葉揚譯注	水經注全譯	貴陽	貴州人民出版社	2冊	1996
陳橋驛、葉光庭、葉揚譯注	水經注(一)黃河之水	台北	台灣古籍出版有限公司	254	2002
陳橋驛、葉光庭、葉揚譯注	水經注(二)汾濟之水	台北	台灣古籍出版有限公司	208	2002
陳橋驛、葉光庭、葉揚譯注	水經注(三)海河之水	台北	台灣古籍出版有限公司	208	2002
陳橋驛、葉光庭、葉揚譯注	水經注(四)洛渭之水	台北	台灣古籍出版有限公司	242	2002
陳橋驛、葉光庭、葉揚譯注	水經注(五)淮河之水	台北	台灣古籍出版有限公司	312	2002
陳橋驛、葉光庭、葉揚譯注	水經注(六)沔淮之水	台北	台灣古籍出版有限公司	222	2002
陳橋驛、葉光庭、葉揚譯注	水經注(七)長江之水	台北	台灣古籍出版有限公司	148	2002
陳橋驛、葉光庭、葉揚譯注	水經注(八)江南諸水	台北	台灣古籍出版有限公司	192	2002
清汪士鋒圖 陳橋驛校釋	水經注圖	濟南	山東畫報出版社	2冊	2003
趙永復 趙燕敏	《水經注》選評	濟南	上海古籍出版社	197	2005
史念林等注	水經注	北京	華夏出版社	2冊	2006
胡適	胡適手批《水經注版本展覽目錄》三種	台北	中央研究院	1冊	

貳、期(報)刊論文

一、通論

作者	篇名	期(報刊)名	卷期	頁次	出版時間
鄭德坤	水經注書目錄	圖書館學季刊	9:2	289-305	1935.06
鍾鳳年	《水經注》著作時代之研究	齊魯學報	1		1941
傅振倫	對於考古工作有益的一部書—水經注	考古通訊	1956:5	64-68	1956.09
劉德岑	酈道元與《水經注》	西南師範大學學報	1982:1		1982
劉盛佳	我國古代地名學的傑作—《水經注》	華中師範大學學報	1983:1		1983
陳橋驛	愛國主義者酈道元與愛國主義著作《水經注》	鄭州大學學報	1984:4		1984
譚家健	讀《水經注》札記	徐州師範大學學報	1985:2		1985
陳橋驛	港、臺《水經注》研究概況評述	史學月刊	1986:1		1986
譚家健	讀《水經注》小札	遼寧大學學報	1986:2		1986
李鄂榮	《水經注》	中國地質	1987:3		1987
王守春	《水經注》研究的重要進展	河南大學學報 (自然科學版)	1988:3		1988
陳橋驛	王國維與《水經注》	中華文史論叢	1989:2=45	113-129	1989.09
孫欽善	《水經注》的歷史地理考證成就	中國歷史地理論叢	1990:3		1990
陳橋驛	酈道元和《水經注》以及在地學史上的地位	自然雜誌	1990:3		1990
唐子奕	《水經注》山水散文的歷史貢獻	中國民航大學學報	1992:4		1992
龔劍鋒	《水經注》「剡溪」段考釋	歷史文獻研究	北京新3輯	219-230	1992.07
楊向奎	讀《水經注》	中國歷史地理論叢	1993:1		1993
楊向奎	讀《水經注》(續)	中國歷史地理論叢	1993:4		1993
陳橋驛	趙一清與《水經注》	中華文史論叢	51	201-213	1993.08
趙洪璽	酈道元與《水經注》	治淮	1994:2	37	1994
陳橋驛	民國以來研究《水經注》之總成績	中華文史論叢	52	52-74	1994.06
文筠	話說《水經注》	高等函授學報 (自然科學版)	1995:6	59	1995
張驊	酈道元與《水經注》	陝西水利	1996:2	43-44	1996
	最近十年來《水經注》研究概述	中國史研究動態	1996:5		1996

李捷	酈道元與《水經注》	教育藝術	1997：2	21	1997
錢光華	《水經注》的文學價值	治淮	1997：12	52	1997
秦聞一	《水經注》及其在考古學上的貢獻	殷都學刊	1998：4	29-32	1998
華林甫	論酈道元《水經注》的地名學貢獻	地理研究	1998(17)：2	193-200	1998.06
朱子政	酈道元與《水經注》	語文天地	2001：8		2001
鄒華清	楊守敬學術成就簡論	歷史文獻研究	總21	330-341	2002.07
王東	《水經注》詞語瑣記	漢語史研究集刊	6	254-258	2003
左寶鋒 唐金龍	酈道元與《水經注》	閱讀與鑒賞(初中版)	2003：5	64-65	2003
賀雙非	淺論《水經注》的歷史價值與深遠影響	高等函授學報(自然科學版)	2003：1		2003
李光濤	博學勤勉鑄就的《水經注》	現代語文(高中讀寫版)	2004：12	14	2004
王東	《水經注》校點釋義商榷	中國古典文學與文獻學研究	3	431-448	2004.12
黃華南	淺論《水經注》的文學價值	經濟與社會發展	2005(3)：11	161-163	2005.11
高建新	論《水經注》對中國山水文學的獨特貢獻	內蒙古師範大學學報	2006(35)：3	110-113	2006.05
陳隆文	酈道元與《水經注》	華北水利水电學院學報	2007(23)：1	18-21	2007.02

二、版本

作者	篇名	期(報刊)名	卷期	頁次	出版時間
胡適	趙一清的水經注的第一次寫定本	傅斯年紀念集	1	1-10	1952.12
胡適	所謂全氏雙韭山房三世校本水經注	清華學報	新1：1	1-20	1956.06
胡適	《水經注》校本的研究	中華文史論叢	1979：2=10	145-220	1979.04
鐘鳳年 劉乃中	評我所見的各本《水經注》	社會科學戰線	1979：2		1979
陳橋驛	論《水經注》的版本	中華文史論叢	1979：3		1979
段熙仲	《水經注疏證》手稿與鈔本完書喜在神州	南京師大學報	1980：1		1980
陳橋驛	論《水經注》的佚文	浙江大學學報(理學版)	1978：3		1987
陳橋驛	關於《水經注疏》定稿本的下落—與劉孔伏、潘良熾二先生商榷	中國歷史地理論叢	1988：2		1988
宋達	段仲熙點校 陳橋驛復校《水經注	浙江學刊	1989：6		1989

	疏》出版				
劉孔伏 潘良熾	論《水經注疏》定稿本的下落問題	貴州大學學報	1989：2		1989
師道剛	弘揚鄴學進程中的一座里程碑——介紹陳橋驛先生點校殿本《水經注》	山西大學學報	1993：1		1993
陳橋驛	《水經注》版本和校勘的研究	杭州師範學院學報	2000：1	20-24	2000.01
陳橋驛	歷史上徽州鄴學家的《水經注》版本	黃山高等專科學校學報	2000（2）：2	13-16	2000.05
郝志群	《水經注疏》版本考	中國史研究	2002：2		2002

三、校釋（證）

作者	篇名	期（報刊）名	卷期	頁次	出版時間
丁謙	水經注正誤舉例（一）	地學雜誌	7：1	1-8	1916.01
丁謙	水經注正誤舉例（二）	地學雜誌	7：2	1-4	1916.02
丁謙	水經注正誤舉例（三）	地學雜誌	7：3	1-5	1916.03
丁謙	水經注正誤舉例（四）	地學雜誌	7：4/5	6-9	1916.05
丁謙	水經注正誤舉例（五）	地學雜誌	7：6/7	2-5	1916.07
丁謙	水經注正誤舉例（六）	地學雜誌	7：8	4-10	1916.08
丁謙	水經注正誤舉例（七）	地學雜誌	7：9	7-12	1916.09
丁謙	水經注正誤舉例（八）	地學雜誌	7：10	18-23	1916.10
丁謙	水經注正誤舉例（九）	地學雜誌	7：11	4-9	1916.11
丁謙	水經注正誤舉例（十）	地學雜誌	8：1	11-13	1917.01
丁謙	水經注正誤舉例（十一）	地學雜誌	8：2	10-13	1917.02
丁謙	水經注正誤舉例（十二）	地學雜誌	8：4	13-20	1917.04
丁謙	水經注正誤舉例（十三）	地學雜誌	8：5	9-11	1917.05
丁謙	水經注正誤舉例（十四）	地學雜誌	8：6/7	20-25	1917.07
丁謙	水經注正誤舉例（十五）	地學雜誌	10：3	8-13	1919.003
孟森	水經注原公水篇諸家之訂正	禹貢	7：1/2/3	285-288	1937.04
鍾鳳年	水經注勘誤小識（一）	古學叢刊	6	1-3	1940.01
鍾鳳年	水經注勘誤小識（二）	古學叢刊	7	4-7	1940.01
鍾鳳年	水經注勘誤小識（三）	古學叢刊	8	8-13	1940.01
鍾鳳年	水經注勘誤小識（四）	古學叢刊	9	14-19	1940.01
鍾鳳年	水經注校補質疑	燕京學報	32	145-152	1947.06
辛志賢	《水經注》所記水數考	北京師範大學學報	1981：3		1981
辛德勇	《水經注·渭水注》若干問題疏證	中國歷史地理	1985：2		1985

		論叢			
馬斗全	釋《水經注》之“襄陵”	江漢論壇	1987：4		1987
黃守春	《水經注》塔里木盆地“南河”考辨	地理研究	1987：4		1987
李知文	《水經注校》疏誤補正	北京社會科學	1988：2		1988
徐少華	《水經注·丹水篇》錯簡考訂——兼論古析縣、丹水縣的地望	中國歷史地理論叢	1988：4		1988
馬正林	《水經注》所記霸上辨析	陝西師範大學學報	1988：4		1988
龔勝生	《水經·湍水注》“昆陽”正訛	中國歷史地理論叢	1988：4		1988
龔勝生	《水經·洧水注》“安眾港”衍文	中國歷史地理論叢	1989：1		1989
王北辰	《水經注》所記昌平故城辨——附溫余水正名	北京社會科學	1990：1		1990
陳再勤	《水經注》舉水條的復原	中南民族學院學報	1996：6=82	75-78	1996
李宇林	《水經注》校勘一議	天水師專學報	1997(17)：4=39	95-96	1997
陳橋驛	關於《水經注校釋》	杭州師範學院學報	1998：5	1-5	1998.09
吳厚炎	《水經注·淇水》“不異毛興”探微	古漢語研究	1999：3	93	1999
周筱雲	評《水經注校釋》——兼談鄙學發展之趨向	中國歷史地理論叢	1999：3	243-249	1999
許嘉璐	略論楊守敬《水經注疏》	古籍整理研究學刊	1999：2	1-5	1999
嘉昆	楊守敬《水經注疏》糾謬一則	中國歷史地理論叢	1999：4	132	1999
孫繼民	《水經注·(滎)水》有關涿鹿境內河流及黃帝遺跡考	張家口職業技術學院學報	1999(12)：4	37-42	1999.11
朱聖鐘	《水經·夷水注》正誤一則	中國歷史地理論叢	2000：4	159-160	2000
張維慎	《水經·河水注》“全鳩澗水”即“盤澗水”考	中國歷史地理論叢	2000：4	34	2000
靳生禾	評《水經注校釋》	杭州師範學院學報	2000：1	25-28	2000.01
鮑善淳	《水經注》“亂流”考釋	古漢語研究	2001：3=52	54-56	2001

辛玉璞	《長安志》對《水經注》“交水”條的割裂與曲解	中國歷史地理論叢	2001(16):3	19-21	2001.09
楊世燦	當代酈學研究的里程碑—《〈水經注疏·江水〉校注補》評介	三峽大學學報	2001(23):5	98-100	2001.09
楊曉燕	《水經注》“大山曰宮”解	四川師範大學學報	2002:3	112	2002
鮑善淳	《水經注·淇水》“不異毛興”續探	古漢語研究	2002:3=56	90-91	2002
劉景純	《水經注》“亂流”淺釋	中國歷史地理論叢	2004:1	151~153	2004
羅平	《水經注》中的白渠水即今滏陽河	文物春秋	2004:1	52-53	2004
嚴軍	陳橋驛《水經注校釋》評議	北京大學學報	2004(41):2	151-153	2004.03
陳橋驛	我校勘《水經注》的經歷	杭州師範學院學報	2004:5	1-6	2004.09
王元林 陳玉霜	《水經》周水、存水考	中國歷史地理論叢	2006(21):3	47-54	2006.07
周振鶴	《水經·濁漳水注》一處錯簡	歷史地理			

四、專論

作者	篇名	期(報刊)名	卷期	頁次	出版時間
儲皖峰	水經注碑錄附考(一)	國學月報	2:5	247-249	1927.05
儲皖峰	水經注碑錄附考(二)	國學月報	2:6	303-306	1927.06
鍾鳳年	「水經注析歸」引言	禹貢	7:6/7	333-352	1937.06
鍾鳳年	水經注之一部分問題	史學集刊	5	159-222	1947.12
趙世暹	讀“水經注疏”疑義舉例	地理學報	1958:4		1958
鍾鳳年	就酈注考潭國故址	考古	1961:9	64-65	1961.09
黃盛璋	關於「水經注」長安城附近復原的若干問題	考古	1962:6	333-338	1962.06
	《水經注》是符合法家路線的地理著作	河北師範大學學報	1975:3		1975
嚴耕望	漢晉時代滇越通道考：附《水經注》葉榆水下游即今盤龍江辨	香港中文大學中國文化研究所學報	1976(18):1	25-36	1976
馮君實	關於《水經注》三峽一節的作者	東北師大學報	1978:3		1978
羅宗陽	《水經注》描寫山水的藝術技巧	南昌大學學報	1979:4		1979
田昌五	曹操宗族墓和《水經注》的有關問題	中國歷史文物			1981

祝 鵬	讀《水經注·滙水篇》札記	社會科學	1981：5		1981
張 翰 助	《水經注》的寫景語言	蘭州大學學報	1981：3		1981
談 文 良	關於《水經注·江水注》中一段標點的問題	揚州大學學報	1981：1		1981
陳 橋 驛	《水經注》中記載的農田	中國農民	1982：1		1982
陳 橋 驛	《水經注》記載的南亞地理	南亞研究	1983：4		1983
佐 騰 長 梁 今 知	大夏河流域的歷史地理考察—以《水經注》的記述為中心	青海民族學院學報	1984：2		1984
李 知 文	盡發山水之美的妙章綺語—論《水經注》寫景的語言藝術	貴州社會科學	1984：4		1984
陳 橋 驛	《水經注·江水注》研究	杭州大學學報	1984：3		1984
陳 橋 驛	《水經注·金石錄》序	山西大學學報	1984：4		1984
章 異	《水經注》和《法顯傳》	中華文史論叢	1984：3		1984
費 省	從《水經注》所載河名探討北魏時期渭河水系的水文狀況	陝西師範大學學報	1984：2		1984
王 國 忠	《水經注辭典》編纂芻議	辭書研究	1985：4		1985
靳 禾 生	《水經注》經注出自酈氏一手嗎？	華東師範大學學報	1985：3		1985
陳 橋 驛	《水經注》記載的植物地理	中國歷史地理論叢	1985：1		1985
靳 潤 成	《水經注》的地名考證	天津師範大學學報	1985：2		1985
李 知 文	《水經注校》標點中的幾個問題	貴州文史叢刊	1986：3		1986
陳 橋 驛	《水經注圖》芻議編繪出版	地圖	1986：2		1986
譚 家 健	《水經注》的風土人情描寫	名作欣賞	1986：2		1986
王 維 堤	《水經注校》標點疑誤補學	古籍整理研究學刊	1987：2		1987
李 知 文	《水經注》文學淵源初探	貴州社會科學	1987：2		1987
李 知 文	試論《水經注》的語言藝術	寧夏大學學報	1987：4		1987
周 湜	評陳橋驛的《“水經注”研究》	地理研究	1987：2		1987
奚 柳 芳	論靈山與《水經注》中的靈隱山	浙江師範大學學報	1987：3		1987
靳 禾 生	評《水經注研究》	河北師範大學學報	1987：3		1987
趙 新 德	《水經注校》標點誤例學	蘇州大學學報	1987：3		1987
趙 葦 航 徐 桂 卿	《水經注校》地名標點正誤	揚州大學學報	1987：4		1987

陳橋驛	中國古代的方言地理學—《方言》與《水經注》在方言地理學上的成就	中國歷史地理論叢	1988：1		1988
陳橋驛	《水經注》記載的三晉河流	中國歷史地理論叢	1988：4		1988
陳橋驛	《水經注軍事年表》序	杭州大學學報	1988：4		1988
劉德謙	《水經注》中著名的三峽描寫作者錯訛探索	旅游學刊	1988：1		1988
葛蓬天	《水經注》注中注之證明	中國歷史地理論叢	1989：3		1989
趙建黎	《水經注》水道記述試析	西北大學學報 (自然科學版)	1989：1		1989
孫欽善	《水經注》的歷史地理考證成就	中國歷史地理論叢	1990：3		1990
陳侃章	關於胡適《水經注》研究的對話	讀書	1990：7		1990
陳橋驛	《水經注》的歌謠諺語	鄭州大學學報	1990：1		1990
施和金	《三峽》的作者是酈道元嗎?	南京師大學報	1992：3		1992
陳三平	阿干與阿步干初考—《水經注》中鮮卑語地名研究一例	中國歷史地理論叢	1993：4		1993
陳芝	《水經注圖》探源——兼論對歷史地圖的研究方法	地圖	1993：4		1993
蘇滄洲	酈道元與其《水經注》中所記的高關	中國歷史地理論叢	1993：2		1993
王國忠	《水經注》撰因及寫作年代考	楊學研究	1994：5		1994
陳橋驛	讀胡適研究《水經注》的第一篇文章	杭州大學學報	1994(24)：1	31-35	1994.03
東湖	《水經注》中記載的山西古棧道	中國歷史地理論叢	1996：2	40	1996
陳橋驛	《水經注》記載的禹迹—再論禹的傳說	浙江學刊	1996：5=100	105-108	1996
楊武泉	殿本《水經注》新排本標點辨誤舉隅	中南民族學院學報	1996：1=77	57-60	1996
譚家健	《水經注》研究中的辭章學派	聊城師範學院學報	1996：4	80-85	1996
梁中效	《水經注》中的三國經濟地理	漢中師範學院學報	1997：1=49	37-40	1997
鮑桐	對《水經注·河水》一條注釋的辨析—兼談光祿塞等北方邊塞的方位	中國歷史地理論叢	1997：1	57-71	1997

教育部人文社會學科學術強化創新計畫

方利山	胡適重審《水經注》學術公案的幾個特點	徽州師專學報	1997(11):2	55-59	1997.08
陳橋驛	《水經注》記載的廣西河流	廣西民族學院學報	1998(20):1	90-93	1998.01
華林甫	論《水經注》的地名學貢獻	地理研究	1998:2		1998
王玉明 趙淑貞 任伯平	《水經注》中黃河大北干流闕文及其環境意義	山西大學師範學院學報	2000:4	16-19	2000
吳宏岐 雍際春	《水經·渭水注》若干歷史水文地理問題研究	中國歷史地理論叢	2000:2	163-173	2000
周山	《水經·渭水注》“渭南”標點商榷	中國歷史地理論叢	2000:1	162-164	2000
陳橋驛	《水經注》記載的淮河	學術界	2000:1		2000
劉景純	《水經注》祠廟研究	中國歷史地理論叢	2000:4	193-204	2000
羅威	《水經注》中有關資文文明的記載	益陽師專學報	2000(21):3	89-91	2000.05
張宇輝	《水經注》與山西古代水利工程	山西水利	2001:3	44-45	2001
陳橋驛	《水經注》之誤	中國地名	2001:4=100	10	2001
劉景純	《水經注·漳水》記載的區域山水地理	陝西師範大學繼續教育學報(西安)	2001(18):3	40-43	2001.09
方向東	《水經注》詞語舉隅	語文研究	2002:4=85	19-21	2002
王東	《水經注》“尤部唇音字讀虞部”二例	古漢語研究	2002:4	44	2002
朱聖鐘	《水經注》所載土家族地區若干歷史水文地理問題考釋	中央民族大學學報	2002(29):6=145	68-72	2002
劉茂真	《水經注》記述西江水系一些河流的源頭和流向有謬誤	廣西地方志	2002:4	36-39	2002
劉不朽	三峽探奧之四十三：《水經注》與三峽《水經注·三峽》之歷史地理、人文地理價值	中國三峽建設	2004:5	69-72	2004
鄭衡泌	《水經注》中一段祈雨記載的分析	福建地理	2004:2		2004
王東	《水經注》中被動句考察	鄭州大學學報	2004(37):4	130-133	2004.07
王東	《水經注》詞語拾零	古漢語研究	2005:2=67	63-64	2005
鮑遠航	南北朝山水散文略論—以《水經注》和南朝山水小品為例	湖州師範學院學報	2005(27):6	13-17	2005.12

陳亮 王勇	“《水經》亦屢讀”中的《水經》	文學遺產	2006：1	65	2006
黃華南	《水經注》寫景的語言風格	江西科技師範學院學報	2006：5	83-85	2006.10
張濤 羅明月	《水經注》的語言藝術	南都學壇	2006(26)：6	71-72	2006.11
鮑遠航	山水清音 南北殊調—論《水經注》與南朝山水文之異	湖州師範學院學報	2006(28)：6	6-10	2006.12
鮑遠航	羅含《湘中記》考—《水經注》徵引文獻研究之一	東南大學學報	2006(8)：2	97-128	2006.3
羅明月 王東	《水經注》地名反映的詞匯現象	學術探索	2006：3	109-116	2006.06
黃華南	《水經注》山水景物描寫的特點	韶關學院學報	2006(27)：7	16-19	2006.07
王東	《水經注》詞匯性質淺論	唐都學刊	2006(22)：5	81-85	2006.09
李豔鳳 王嘉川	回歸原典：學術批評的必要與必須—由《水經注》引發的一場學術爭論	南京曉莊學院學報	2006：5	32-35	2006.09
張鵬飛	《水經注》引《詩》考	文史博覽	2006：18	25-26	2006.09
張曉東	《水經注》所載漕運史與運河史資料及問題考述	重慶社會科學	2007：6=151	78-82	2007
王守春	《水經注》中《注》否《經》之考釋	歷史地理	14		

五、研究名家

作者	篇名	期(報刊)名	卷期	頁次	出版時間
吳天任	楊守敬與《水經注》	民主評論	4：22		1953
吳澤	王國維與《水經注校》	學術月刊	1982：11		1982
辛志賢	酈道元籍貫考辨	山西師大學報	1982：2		1982
劉榮慶	酈道元遇難地小考	人文雜誌	1982：4		1982
劉德岑	酈道元與《水經注》	西南師院學報	1982：1		1982
譚家健	酈道元思想初探	遼寧大學學報	1983：2		1983
靳禾生	《水經注》經注出自酈氏一手嗎？	華東師範大學學報	1985：3		
陳橋驛	近代酈學研究概況	中國歷史地理論叢	1985：2		1985
陳橋驛	酈學概論	文史哲	1987：5		1987

陳橋驛	酈道元生平考	地理學報	1988 : 3		1988
于紀玉	王國維與《水經注》	水利天地	1989 : 2		1989
馬瑞俊	酈道元“訪瀆搜渠”補充實例	西北師範大學學報(自然科學版)	1989 : 4		1989
陳橋驛	鄭德坤與《水經注》	中國歷史地理論叢	1990 : 3		1990
陳橋驛	歷史地理學家楊守敬及其《水經注》研究	中國歷史地理論叢	1990 : 4		1990
龔勝生	“南酈”與“北酈”辨	中國歷史地理論叢	1990 : 2		1990
史念海	為“酈學”研究開新路	晉陽學刊	1991 : 5		1991
胡明	關於胡適的《水經注》研究	文學評論	1991 : 6		1991
馬承玉	酈道元出生在山東	東岳論叢	1991 : 2		1991
陳橋驛	吳天任與《水經注》	中國歷史地理論叢	1992 : 2		1992
陳橋驛	鐘鳳年與《水經注》	陝西師範大學學報	1992 : 3		1992
王守春	陳橋驛與酈學研究	史學月刊	1993 : 5		1993
陳橋驛	酈學札記(一)	中國歷史地理論叢	1993 : 1		1993
陳橋驛	酈學札記(三)	中國歷史地理論叢	1993 : 3		1993
陳橋驛	酈學札記(四)	中國歷史地理論叢	1993 : 4		1993
陳橋驛	趙一清與《水經注》	中華文史論叢	51		1993
楊世燦	楊守敬與《水經注疏》	中國水利	1993 : 2		1993
靳生禾	評臺版《酈學研究史》	中國歷史地理論叢	1993 : 3		1993
郝志群	楊守敬輿地學觀點述論	首都師範大學學報	1994 : 2	40-44	1994
陳橋驛	酈學札記(五)	中國歷史地理論叢	1994 : 2	101-110	1994
陳橋驛	酈學札記(六)	中國歷史地理論叢	1994 : 3	151-166	1994
鄧雲鄉	胡、顧《水經注》函札	讀書	1994 : 2	138-143	1994
胡適	乾隆酈學全、趙、戴三家札記—三家研究《水經注》獨立同歸探討	杭州大學學報	1994 (24) : 1	36-44	1994.03
王暢	酈學研究的新進展	北京動力經濟學	1995 : 1	121-122	1995

		院學報			
常 征	《水經注》作者酈道元家世居里辨	河北學刊	1995：4	98-100	1995
陳橋驛	酈學札記（七）	中國歷史地理論叢	1995：2	215-223	1995
陳橋驛	酈學札記（九）	中國歷史地理論叢	1995：4	213-219	1995
陳橋驛	酈學札記（八）	中國歷史地理論叢	1995：3	139-147	1995
楊應芹	戴震與《水經注》	江淮論壇	1995：3		1995
靳生禾	評《酈道元評傳》	山西大學學報	1995：4	81-84	1995
王 暢	酈學研究大有可為	西安教育學院學報	1996：1	56	1996
陳橋驛	酈學札記（十）	中國歷史地理論叢	1996：1	203-210	1996
陳橋驛	酈學札記（十一）	中國歷史地理論叢	1996：4	179-188	1996
	酈道元研究的新視角	中國史研究	1996：2		1996
桑 兵	胡適與《水經注》案探源	近代史研究	1997：5	131-145	1997
陳橋驛	酈學札記（十三）	中國歷史地理論叢	1997：3	163-169	1997
陳橋驛	酈學札記（十四）	中國歷史地理論叢	1997：4	161-171	1997
陳橋驛	《酈學札記》序	中國歷史地理論叢	1998：4	205-211	1998
陳橋驛	酈學札記（十五）	中國歷史地理論叢	1998：2	169-176	1998
陳橋驛	酈學札記（十六）	中國歷史地理論叢	1998：3	161-169	1998
劉福元	酈道元全面發展的文化底蘊	河北學刊	1998：5	73-78	1998
馮賢亮	北魏酈道元時代易水考	中國歷史地理論叢	2000：2	198	2000
李紅英	近十五年戴學研究綜述	安徽史學	2002：2	27-31	2002
翟忠義	論戴震在地理學上的貢獻	山東師範大學學報	2003（48）：6=191	71-74	2003
汪一鳴	酈道元與寧夏	寧夏社會科學	2005：2=129	104-106	2005.03
張鵬飛	酈道元年譜考略	湖北大學學報	2006（33）：4	479-481	2006.07
陳隆文	酈道元與《水經注》	華北水利水電學	2007（23）：1	18-21	2007.02

		院學報			
陳橋驛	全祖望與《水經注》	歷史地理	11		
吳澤 表英光	王國維與《水經注》校勘	王國維學術研究 論集	1		

六、其他

作者	篇名	期(報刊)名	卷期	頁次	出版時間
王國維	水經注跋尾	清華學報	2:1	339-352	1925.06
許翰章	《水經注》神話表解	南風	8:1		1933
賀次君	水經注經流支流目(河水(一))	禹貢	2:8	27-34	1934.12
賀次君	水經注經流支流目(河水(二))	禹貢	2:10	39-43	1935.01
賀次君	水經注經流支流目(汾水—濟水)	禹貢	3:1	38-43	1935.03
賀次君	水經注經流支流目(清水—洹水)	禹貢	3:2	24-38	1935.03
熊畚貞	關於水經注之通信	禹貢	3:6	43-44	1935.05
賀次君	水經注經流支流目(濁漳水—易水)	禹貢	3:7	42-45	1935.06
賀次君	水經注經流支流目(滹水—巨馬河)	禹貢	3:11	37-40	1935.08
傅增湘	宋刊殘本水經注書後	圖書季刊	新2:2	171-173	1940.06
鄭德坤	《水經注》故事略說	華文月刊	1:3		1942
鈕仲勛	介紹《中國古代地理名著選讀》第一輯	學術月刊	1960:2		1960
鍾鳳年	評「水經注選釋」	考古	1961:5	261-263 轉265	1961.05
馮宇	壯麗清新的山水畫卷—《水經注·三峽》賞析	齊齊哈爾大學學報	1981:4		1981
韓光輝	中國地名學的地名淵源和地名沿革的研究	中國歷史地理論叢	1991:4		1991
陳橋驛	關於“地理大交流”	自然雜誌	1995(17):4	219-221	1995
袁訓平	以水命名的地理名著	水利天地	1997:3	25	1997
陳橋驛	中國古代的地名研究(續)	中國地名	2000:6-96	4-6	2000
華林甫	中國古代地名淵源解釋發展原因的分析	中國歷史地理論叢	2000:2	199-215	2002
李慧	史地名著名家釋讀—《中國古代地理名著選讀》(第一輯)簡評	中國邊疆史地研究	2007(17):1	123-125	2007.03
周振鶴	中國古代撰寫水經的傳統	歷史地理			

參、文集隨筆

一、通論

作者	篇名	書名	出版者	頁次	出版時間
陳橋驛	論酈學研究及其學派的形成與發展	水經注研究二集	山西人民出版社	1-18	1987.09
陳橋驛	近代酈學研究概況	水經注研究二集	山西人民出版社	19-37	1987.09
陳橋驛	港、台《水經注》研究概況評述	水經注研究二集	山西人民出版社	38-47	1987.09
郝志群	最近十年來《水經注》研究概況	中國歷史地理學五十年	學苑出版社	255-268	2002.11
陳橋驛	論酈學研究及其學派的形成與發展	歷史地理研究	湖北教育出版社	372-387	2004.01

二、版本

作者	篇名	書名	出版者	頁次	出版時間
陳橋驛	胡適發現《戴東原自定〈水經〉一卷》稿本	水經注研究二集	山西人民出版社	93-99	1987.09
陳橋驛	排印武英殿聚珍版本《水經注》的說明	水經注研究二集	山西人民出版社	211-227	1987.09
陳橋驛	關於《水經注疏》不同版本和來歷的探討	水經注研究二集	山西人民出版社	92-106	1987.09
陳橋驛	《水經》與《水經注》—就「經注同出一手」與王成組教授商榷	酈學新論—水經注研究之三	山西人民出版社	159-171	1992.01
陳橋驛	關於《水經注校》	酈學新論—水經注研究之三	山西人民出版社	172-175	1992.01
陳橋驛	關於《水經注疏》定稿本的下落—與劉孔伏、潘良熾二先生商榷	酈學新論—水經注研究之三	山西人民出版社	144-158	1992.01
陳橋驛	《十三頁》	酈學札記	上海書店出版社	17-20	2000.09
陳橋驛	《水經》之誤	酈學札記	上海書店出版社	30-34	2000.09
陳橋驛	《水經》之誤	酈學札記	上海書店出版社	34-36	2000.09
陳橋驛	《水經注》成書年代	酈學札記	上海書店出版社	141-144	2000.09
陳橋驛	《水經注》佚文	酈學札記	上海書店出版社	40-42	2000.09

陳橋驛	《水經注》的索引	鄭學札記	上海書店出版社	42-45	2000.09
陳橋驛	《水經注》若干名本校勘次數	鄭學札記	上海書店出版社	20-22	2000.09
陳橋驛	《水經注》圖	鄭學札記	上海書店出版社	22-24	2000.09
陳橋驛	《水經注校》	鄭學札記	上海書店出版社	14-17	2000.09
陳橋驛	《水經注疏》初稿	鄭學札記	上海書店出版社	12-14	2000.09
陳橋驛	《永樂大典》本《水經注》	鄭學札記	上海書店出版社	4-6	2000.09
陳橋驛	三百年來一部書	鄭學札記	上海書店出版社	9-12	2000.09
陳橋驛	全祖望五校抄本	鄭學札記	上海書店出版社	6-9	2000.09
陳橋驛	宋本	鄭學札記	上海書店出版社	1-4	2000.09
陳橋驛	索引輿論	鄭學札記	上海書店出版社	45-49	2000.09
陳橋驛	殿本尚可再校	鄭學札記	上海書店出版社	36-40	2000.09
陳橋驛	經注同出一手	鄭學札記	上海書店出版社	27-30	2000.09
陳橋驛	經注混淆	鄭學札記	上海書店出版社	24-27	2000.09

三、校釋（證）

作者	篇名	書名	出版者	頁次	出版時間
陳橋驛	排印《水經注疏》的說明	水經注研究二集	山西人民出版社	191-210	1987.09
陳橋驛	《水經注》全譯	鄭學札記	上海書店出版社	49-53	2000.09

四、專論

作者	篇名	書名	出版者	頁次	出版時間
陳橋驛	《水經·江水注》研究	水經注研究二集	山西人民出版社	167-178	1987.09

陳橋驛	《水經注·文獻錄》	水經注研究二集	山西人民出版社	408-520	1987.09
陳橋驛	《水經注·文獻錄》序	水經注研究二集	山西人民出版社	398-407	1987.09
陳橋驛	《水經注·地名匯編》序	水經注研究二集	山西人民出版社	233-246	1987.09
陳橋驛	《水經注·地名匯編》說明	水經注研究二集	山西人民出版社	247-397	1987.09
陳橋驛	《水經注·錄石錄》	水經注研究二集	山西人民出版社	540-616	1987.09
陳橋驛	《水經注·錄石錄》序	水經注研究二集	山西人民出版社	521-539	1987.09
陳橋驛	《水經注》記載的南亞地理	水經注研究二集	山西人民出版社	179-190	1987.09
陳橋驛	《水經注》戴、趙相襲案概述	水經注研究二集	山西人民出版社	48-66	1987.09
陳橋驛	編繪出版《水經注圖》芻議	水經注研究二集	山西人民出版社	228-233	1987.09
陳橋驛	《水經注》的歌謠諺語	鄭學新論—水經注研究之三	山西人民出版社	206-219	1992.01
陳橋驛	《水經注》記載的三晉河流	鄭學新論—水經注研究之三	山西人民出版社	192-205	1992.01
陳橋驛	《水經注》記載的黃河	鄭學新論—水經注研究之三	山西人民出版社	176-1991	1992.01
陳橋驛	《水經注》研究始於唐代	鄭學札記	上海書店出版社	56-58	2000.09
陳橋驛	《水經注》記「越」	鄭學札記	上海書店出版社	133-137	2000.09
陳橋驛	《水經注》記載的古代水產	鄭學札記	上海書店出版社	75-78	2000.09
陳橋驛	《水經注》記載的古代蠶桑	鄭學札記	上海書店出版社	73-75	2000.09
陳橋驛	《水經注》記載的岩面資源	鄭學札記	上海書店出版社	117-120	2000.09
陳橋驛	《水經注》與野外考察	鄭學札記	上海書店出版社	78-80	2000.09
陳橋驛	鄭氏據圖以為書	鄭學札記	上海書店出版社	144-148	2000.09

李新峰	《水經·丹水注》札記	侯仁之師九十壽辰 紀念文集	學苑出版社	286-308	2003.02
魯西奇	《水經注》沔水篇所見漢水上 游地區的聚落形態	石泉先生九十誕辰 紀念文集	湖北人民出 版社	125-147	2007.05

五、研究名家

作者	篇名	書名	出版者	頁次	出版時間
陳橋驛	胡適與《水經注》	水經注研究二集	山西人民出 版社	67-91	1987.09
陳橋驛	熊會貞酈學思想的發展	水經注研究二集	山西人民出 版社	107-128	1987.09
陳橋驛	愛國主義者酈道元與愛國主義 著作《水經注》	水經注研究二集	山西人民出 版社	129-147	1987.09
陳橋驛	酈道元與徐霞客	水經注研究二集	山西人民出 版社	148-166	1987.09
陳橋驛	王國維與《水經注》	酈學新論—水經注 研究之三	山西人民出 版社	81-100	1992.01
陳橋驛	正德坤與《水經注》	酈學新論—水經注 研究之三	山西人民出 版社	101-119	1992.01
陳橋驛	論戴震校武英殿本《水經注》 的功過	酈學新論—水經注 研究之三	山西人民出 版社	60-80	1992.01
陳橋驛	歷代酈學家治酈傳略	酈學新論—水經注 研究之三	山西人民出 版社	369-510	1992.01
陳橋驛	歷史地理學家楊守敬及其《水 經注》研究	酈學新論—水經注 研究之三	山西人民出 版社	129-143	1992.01
陳橋驛	酈道元生平考	酈學新論—水經注 研究之三	山西人民出 版社	27-49	1992.01
陳橋驛	酈道元和《水經注》以及在地 學史上的地位	酈學新論—水經注 研究之三	山西人民出 版社	50-59	1992.01
陳橋驛	酈學概論	酈學新論—水經注 研究之三	山西人民出 版社	1-26	1992.01
方利山 杜英賢	胡適重審“《水經注》公案” 淺議	現代學術史上的胡 適	三聯書店		1993.05
陳橋驛	楊守敬	中國歷代地理學家 評傳·第三卷(清、 近現代)	山東教育出 版社	269-284	1993.07
陳橋驛	熊會貞	中國歷代地理學家 評傳·第三卷(清、 近現代)	山東教育出 版社	285-310	1993.07

		近現代)			
方利山 杜英賢	二談胡適重審《水經注》學術 公案	戴學縱橫	中國文聯出 版社	99-123	1987.09
方利山 杜英賢	三談胡適重審《水經注》學術 公案—兼與桑兵教授商榷	戴學縱橫	中國文聯出 版社	123-138	1987.09
方利山 杜英賢	胡適重審《水經注》學術公案 淺議	戴學縱橫	中國文聯出 版社	78-92	1987.09
方利山 杜英賢	胡適與戴學	戴學縱橫	中國文聯出 版社	138-154	1999.10
方利山 杜英賢	戴東原的《水經注》研究	戴學縱橫	中國文聯出 版社	77-78	1999.10
陳橋驛	「全世界最偉大的地理學家」	鄭學札記	上海書店出 版社	178-181	2000.09
陳橋驛	安徽鄭學家	鄭學札記	上海書店出 版社	189-192	2000.09
陳橋驛	考據學派	鄭學札記	上海書店出 版社	58-61	2000.09
陳橋驛	陸游未讀《水經注》	鄭學札記	上海書店出 版社	127-129	2000.09
陳橋驛	湖北鄭學家	鄭學札記	上海書店出 版社	192-195	2000.09
陳橋驛	詞章學派	鄭學札記	上海書店出 版社	61-63	2000.09
陳橋驛	蘇州鄭學家	鄭學札記	上海書店出 版社	185-189	2000.09
陳橋驛	鄭道元的尊師重教思想	鄭學札記	上海書店出 版社	71-73	2000.09
陳橋驛	鄭道元與柳宗元	鄭學札記	上海書店出 版社	181-182	2000.09
陳橋驛	鄭道元與徐霞客	鄭學札記	上海書店出 版社	182-185	2000.09
陳橋驛	鄭道元籍貫	鄭學札記	上海書店出 版社	175-178	2000.09
李谷鳴	戴震《水經注》校本竊趙冤案 再探—兼同陳橋驛先生商榷	戴學新探(南京大學 學報·戴學新探專 輯)	南京大學學 報編輯部	390-402	出版年月 不詳
陳橋驛	汪辟疆與《水經注》	史念海先生八十壽			

		辰學術文集			
--	--	-------	--	--	--

六、其他

作者	篇名	書名	出版者	頁次	出版時間
陳橋驛	《水經注》軍事年表	酈學新論—水經注研究之三	山西人民出版社	270-350	1992.01
陳橋驛	《水經注軍事年表》序	酈學新論—水經注研究之三	山西人民出版社	250-269	1992.01
陳橋驛	《歷代酈學家治酈傳略》序	酈學新論—水經注研究之三	山西人民出版社	351-368	1992.01
陳橋驛	《酈學研究史》序	酈學新論—水經注研究之三	山西人民出版社	246-249	1992.01
陳橋驛	中國古代的方言地理學—《方言》與《水經注》在方言地理學上的成就	酈學新論—水經注研究之三	山西人民出版社	226-245	1992.01
陳橋驛	關於《胡適傳》中涉及《水經注》問題的商榷	酈學新論—水經注研究之三	山西人民出版社	120-128	1992.01
陳橋驛	《水經注》記載的各式「曹娥」	酈學札記	上海書店出版社	385-388	2000.09
陳橋驛	《水經注》推崇王尊	酈學札記	上海書店出版社	198-201	2000.09
陳橋驛	《水經注》推崇范蠡	酈學札記	上海書店出版社	195-197	2000.09
陳橋驛	《水經注》與野外考察	酈學札記	上海書店出版社	78-80	2000.09
陳橋驛	「一石水，六斗泥」	酈學札記	上海書店出版社	240-256	2000.09
陳橋驛	「大夫無域外之交」	酈學札記	上海書店出版社	125-127	2000.09
陳橋驛	「水德含和，變通在我」	酈學札記	上海書店出版社	149-151	2000.09
陳橋驛	「阿干」之爭	酈學札記	上海書店出版社	220-223	2000.09
陳橋驛	「據」和「由旬」	酈學札記	上海書店出版社	225-227	2000.09
陳橋驛	一書多名	酈學札記	上海書店出版社	107-109	2000.09
陳橋驛	九河三江	酈學札記	上海書店出版社	234-237	2000.09

			版社		
陳橋驛	三餘	鄭學札記	上海書店出版社	230-232	2000.09
陳橋驛	千梁無柱	鄭學札記	上海書店出版社	309-311	2000.09
陳橋驛	大船	鄭學札記	上海書店出版社	326-329	2000.09
陳橋驛	大學講壇	鄭學札記	上海書店出版社	84-87	2000.09
陳橋驛	井	鄭學札記	上海書店出版社	320-323	2000.09
陳橋驛	五泄	鄭學札記	上海書店出版社	272-274	2000.09
陳橋驛	五嶺	鄭學札記	上海書店出版社	290-292	2000.09
陳橋驛	化石	鄭學札記	上海書店出版社	353-355	2000.09
陳橋驛	天象志與地形志	鄭學札記	上海書店出版社	87-90	2000.09
陳橋驛	方志	鄭學札記	上海書店出版社	109-111	2000.09
陳橋驛	日南郡	鄭學札記	上海書店出版社	237-239	2000.09
陳橋驛	水上嬰兒	鄭學札記	上海書店出版社	391-392	2000.09
陳橋驛	水冶	鄭學札記	上海書店出版社	318-320	2000.09
陳橋驛	水虎	鄭學札記	上海書店出版社	332-334	2000.09
陳橋驛	牛渚縣	鄭學札記	上海書店出版社	131-133	2000.09
陳橋驛	丘阜	鄭學札記	上海書店出版社	287-290	2000.09
陳橋驛	北魏的商業	鄭學札記	上海書店出版社	120-122	2000.09
陳橋驛	古代運河	鄭學札記	上海書店出版社	269-272	2000.09
陳橋驛	四庫館	鄭學札記	上海書店出版社	93-96	2000.09

教育部人文社會學科學術強化創新計畫

			版社		
陳橋驛	左擔道	鄭學札記	上海書店出版社	311-313	2000.09
陳橋驛	永寧寺浮圖與爵離浮圖	鄭學札記	上海書店出版社	323-325	2000.09
陳橋驛	石油	鄭學札記	上海書店出版社	348-350	2000.09
陳橋驛	吉貝與吉祥草	鄭學札記	上海書店出版社	330-332	2000.09
陳橋驛	吊鳥山	鄭學札記	上海書店出版社	337-340	2000.09
陳橋驛	地名掌故	鄭學札記	上海書店出版社	214-216	2000.09
陳橋驛	好名	鄭學札記	上海書店出版社	203-205	2000.09
陳橋驛	江源	鄭學札記	上海書店出版社	265-267	2000.09
陳橋驛	自然災害	鄭學札記	上海書店出版社	299-302	2000.09
陳橋驛	西胡與湘湖	鄭學札記	上海書店出版社	259-265	2000.09
陳橋驛	伴君如伴虎	鄭學札記	上海書店出版社	374-378	2000.09
陳橋驛	佛教與佛骨	鄭學札記	上海書店出版社	137-140	2000.09
陳橋驛	別體字	鄭學札記	上海書店出版社	123-125	2000.09
陳橋驛	沙漠	鄭學札記	上海書店出版社	284-287	2000.09
陳橋驛	防海大塘	鄭學札記	上海書店出版社	313-315	2000.09
陳橋驛	和事老	鄭學札記	上海書店出版社	146-148	2000.09
陳橋驛	孟姜女的誤會	鄭學札記	上海書店出版社	388-391	2000.09
陳橋驛	官蝦蟆與私蝦蟆	鄭學札記	上海書店出版社	161-163	2000.09
陳橋驛	林邑國城市	鄭學札記	上海書店出版社	393-395	2000.09

			版社		
陳橋驛	社會安定	鄭學札記	上海書店出版社	380-383	2000.09
陳橋驛	表彰薄葬	鄭學札記	上海書店出版社	157-159	2000.09
陳橋驛	邸閣	鄭學札記	上海書店出版社	325-326	2000.09
陳橋驛	采「薪」和采「旅」	鄭學札記	上海書店出版社	122-123	2000.09
陳橋驛	長江三峽	鄭學札記	上海書店出版社	305-308	2000.09
陳橋驛	長城	鄭學札記	上海書店出版社	315-318	2000.09
陳橋驛	阿諛	鄭學札記	上海書店出版社	371-374	2000.09
陳橋驛	信息社會	鄭學札記	上海書店出版社	356-358	2000.09
陳橋驛	南朝年號	鄭學札記	上海書店出版社	96-98	2000.09
陳橋驛	南朝年號餘論	鄭學札記	上海書店出版社	98-101	2000.09
陳橋驛	祈雨	鄭學札記	上海書店出版社	168-170	2000.09
陳橋驛	范蠡《養魚法》	鄭學札記	上海書店出版社	114-115	2000.09
陳橋驛	風格	鄭學札記	上海書店出版社	358-363	2000.09
陳橋驛	書信	鄭學札記	上海書店出版社	104-107	2000.09
陳橋驛	海	鄭學札記	上海書店出版社	278-280	2000.09
陳橋驛	畜牧養殖	鄭學札記	上海書店出版社	367-368	2000.09
陳橋驛	留有餘地	鄭學札記	上海書店出版社	90-93	2000.09
陳橋驛	酒	鄭學札記	上海書店出版社	163-166	2000.09
陳橋驛	馬來鱉	鄭學札記	上海書店出版社	334-336	2000.09

			版社		
陳橋驛	馬流	鄺學札記	上海書店出版社	115-117	2000.09
陳橋驛	鬥虎	鄺學札記	上海書店出版社	159-161	2000.09
陳橋驛	崑崙	鄺學札記	上海書店出版社	227-230	2000.09
陳橋驛	從「天子無戲言」說起	鄺學札記	上海書店出版社	378-380	2000.09
陳橋驛	曹娥碑	鄺學札記	上海書店出版社	383-385	2000.09
陳橋驛	望文生義	鄺學札記	上海書店出版社	68-70	2000.09
陳橋驛	梵語地名	鄺學札記	上海書店出版社	223-224	2000.09
陳橋驛	清官	鄺學札記	上海書店出版社	369-371	2000.09
陳橋驛	移山	鄺學札記	上海書店出版社	296-299	2000.09
陳橋驛	統萬城	鄺學札記	上海書店出版社	218-220	2000.09
陳橋驛	貧病耄耋獻身鄺學	鄺學札記	上海書店出版社	54-56	2000.09
陳橋驛	鳥傷	鄺學札記	上海書店出版社	232-234	2000.09
陳橋驛	森林	鄺學札記	上海書店出版社	280-284	2000.09
陳橋驛	湖泊湮廢	鄺學札記	上海書店出版社	256-259	2000.09
陳橋驛	越俎代庖	鄺學札記	上海書店出版社	363-365	2000.09
陳橋驛	會稽烏耘	鄺學札記	上海書店出版社	340-342	2000.09
陳橋驛	溫泉	鄺學札記	上海書店出版社	274-278	2000.09
陳橋驛	煤炭	鄺學札記	上海書店出版社	350-353	2000.09
陳橋驛	獅子	鄺學札記	上海書店出版社	336-337	2000.09

			版社		
陳橋驛	遊戲文章	酈學札記	上海書店出版社	365-367	2000.09
陳橋驛	堯沒鸞舉	酈學札記	上海書店出版社	81-84	2000.09
陳橋驛	裴秀與京相璠	酈學札記	上海書店出版社	208-213	2000.09
陳橋驛	酷吏	酈學札記	上海書店出版社	101-104	2000.09
陳橋驛	銅翁仲	酈學札記	上海書店出版社	151-153	2000.09
陳橋驛	數詞地名	酈學札記	上海書店出版社	216-217	2000.09
陳橋驛	潮神	酈學札記	上海書店出版社	170-174	2000.09
陳橋驛	諸葛亮與司馬懿	酈學札記	上海書店出版社	205-208	2000.09
陳橋驛	戰禍	酈學札記	上海書店出版社	166-168	2000.09
陳橋驛	瀑布	酈學札記	上海書店出版社	302-304	2000.09
陳橋驛	鞭撻厚葬	酈學札記	上海書店出版社	153-156	2000.09
陳橋驛	魏收其人	酈學札記	上海書店出版社	201-203	2000.09
陳橋驛	廬江水	酈學札記	上海書店出版社	267-269	2000.09
陳橋驛	贊水	酈學札記	上海書店出版社	66-68	2000.09
陳橋驛	辭書之誤	酈學札記	上海書店出版社	111-114	2000.09
陳橋驛	蘭亭	酈學札記	上海書店出版社	129-131	2000.09
陳橋驛	靈隱山	酈學札記	上海書店出版社	292-296	2000.09
陳橋驛	鹽	酈學札記	上海書店出版社	342-348	2000.09

日文

作 者	篇 名	期(報刊)名	卷 期	頁 次	出版時間
-----	-----	--------	-----	-----	------

作 者	篇 名	書 名	出版者	頁 次	出版時間
濱川 栄	『水経注』に見える「絶」について—漢～北魏時代の黄河下流域の環境と社会はじめに	黄河下流域の歴史と環境—東アジア海文明への道	東方書店	111-151	2007.02

(本目録陸續增補中)

(三)活動剪影









(四)讀書會開會通知

(詳下頁)

敬請公布

國立彰化師範大學 歷史學研究所

96 學年度上學期第 1 次《水經注》讀書會

研讀內容：《水經注》導讀

主讀人：陳文豪

職稱：彰化師範大學歷史學研究所副教授兼所長

時間：9 月 28 日(星期五)
下午 16 時至 18 時

地點：白沙大樓地下室一樓
(台文 B 教室)

- ※ 請惠轉所屬教師、職員及學生，歡迎報名參加
- ※ 欲參加者請於 9 月 27 日(星期四)前通知本所辦公室

承辦人：林鳳宜

聯絡電話：分機 1933

傳真：(04) 7211254



敬請公布

國立彰化師範大學 歷史學研究所

96 學年度上學期第 2 次《水經注》讀書會

研讀內容：《水經注》導讀
主讀人：蔡泰彬
職稱：彰化師範大學社會暨體育學院院長
時間：10 月 25 日(星期四) 下午 14 時至 16 時
地點：總圖書館(進德路一號) 多功能會議室地下一樓

※ 請惠轉所屬教師、職員及學生，歡迎報名參加

※ 欲參加者請於 10 月 24 日(星期三)前通知本
所辦公室

承辦人：林鳳宜

聯絡電話：分機 1933

傳真：(04) 7211254



敬請公布

國立彰化師範大學 歷史學研究所

96 學年度上學期第 3 次《水經注》讀書會

研讀內容：《水經注》，卷 7~8，〈濟水〉

主讀人：曾賢熙

職稱：大葉大學通識教育教授

時間：2007 年 11 月 23 日(星期五)

下午 16 時至 18 時

地點：彰師大圖書館地下一樓多功能會議室

※ 請惠轉所屬教師、職員及學生，歡迎報名參加

※ 欲參加者請於 11 月 22 日(星期三)前通知本

所辦公室

承辦人：林鳳宜

聯絡電話：(04) 7232105 分機 1933

傳真：(04) 7211254



國立彰化師範大學 歷史學研究所
96 學年度上學期第 4 次《水經注》讀書會

研讀內容：《水經注》，卷 5~6

(河水、汾水、滄水、涑水、文水、原公水、洞過水、晉水、湛水)

導讀人：詹宗祐

職稱：建國科技大學通識教育中心副教授

時間：12 月 28 日(星期五)

下午 16 時至 18 時

地點：台文 B 教室

(彰師大白沙大樓左側地下室一樓)

※ 請惠轉所屬教師、職員及學生，歡迎報名參加

※ 欲參加者請於 12 月 26 日(星期三)前通知本

所辦公室

助 理：林鳳宜

聯絡電話：分機 1933

傳真：(04) 7211254



國立彰化師範大學 歷史學研究所

96 學年度上學期第 5 次《水經注》讀書會

研讀內容：《水經注》，卷 3~4，〈河水〉

主讀人：陳識仁

職稱：萬能大學通識教育中心副教授

時間：01 月 23 日(星期三)上午 10 時至 12 時

地點：白沙大樓左側地下室一樓
(台文所教室 B)

※ 請惠轉所屬教師、職員及學生，歡迎報名參加

※ 欲參加者請於 01 月 22 日(星期三)前通知本

所辦公室

所務助理：林鳳宜

聯絡電話：分機 1933

傳 真：(04) 7211254



敬請公布

國立彰化師範大學 歷史學研究所

96 學年度下學期第 6 次《水經注》讀書會

研讀內容：《水經注》，卷 9~10

(清水、沁水、淇水、蕩水、洹水、濁漳水、清漳水)

主讀人：莊世滋

職稱：彰化師範大學歷史學研究所助理教授

時間：2008 年 2 月 22 日(星期五)

上午 10 時至 12 時

地點：台文 B 教室

(白沙大樓左側地下室一樓)

※ 請惠轉所屬教師、職員及學生，歡迎報名參加

※ 欲參加者請於 2 月 20 日(星期三)前通知本
所辦公室

回函地址：500 彰化市進德路一號

彰師大歷史學研究所

聯絡電話：04-7211207 分機 1933

傳 真：(04) 7211254



敬請公布

國立彰化師範大學 歷史學研究所

96 學年度上學期第 7 次《水經注》讀書會

研讀內容：《水經注》，11~12，〈易水、滹水、聖水、巨馬水〉

主讀人：顧雅文

職 稱：彰化師範大學歷史學研究所助理教授

時 間：2008 年 3 月 28 日(星期五)

下午 13 時至 15 時(時間更動)

地 點：台文 B 教室

(白沙大樓左側地下室一樓)

※ 請惠轉所屬教師、職員及學生，歡迎報名參加

※ 欲參加者請於 3 月 26 日(星期三)前通知本
所辦公室

所辦助理：林鳳宜

聯絡電話：04-7211207 分機 1933

傳 真：(04) 7211254



敬請公布

國立彰化師範大學 歷史學研究所

96 學年度上學期第 8 次《水經注》讀書會

研讀內容：《水經注》，卷 15~16，洛水、伊水、歸水、澗水、穀水、甘水、漆水、沮水

主讀人：陳登武

職稱：臺灣師範大學歷史學系副教授

時間：2008 年 5 月 28 日(星期三)

下午 16 時至 18 時

地點：台文 B 教室

(白沙大樓地下室一樓)

※ 請惠轉所屬教師、職員及學生，歡迎報名參加

※ 欲參加者請於 5 月 28 日(星期三)前通知本
所辦公室

承辦人：林鳳宜

聯絡電話：(04)7232105 分機 1933

傳真：(04) 7211254



敬請公布

國立彰化師範大學 歷史學研究所

96 學年度上學期第 9 次《水經注》讀書會

研讀內容：《水經注》，卷 13-14，〈邏水、濕餘水、沽河、鮑丘水、濡水、大遼水、小遼水、涓水〉

主讀人：宋德喜

職 稱：中興大學歷史學系系主任

時 間：2008 年 6 月 13 日(星期五)
下午 14 時至 16 時

地點：台文 B 教室
(白沙大樓左側地下室一樓)

※請惠轉所屬教師、職員及學生，歡迎報名參加

※欲參加者請於 6 月 12 日(星期四)前通知本所

辦公室

所辦助理：林鳳宜

聯絡電話：04-7232105 分機 1933

傳 真：(04) 7211254



敬請公布

國立彰化師範大學 歷史學研究所

96 學年度上學期第 10 次《水經注》讀書會

研讀內容：《水經注》，卷十七~十八，〈渭水〉

主讀人：廖幼華

職稱：中正大學歷史學系教授

時間：2008 年 6 月 27 日(星期五)

下午 16 時至 18 時

地點：白沙大樓地下室左側一樓

(台文 B 教室)

※ 請惠轉所屬教師、職員及學生，歡迎報名參加

※ 欲參加者請於 6 月 26 日(星期四)前通知本
所辦公室

所辦助理：林鳳宜

聯絡電話：04-7211207 分機 1933

傳 真：(04) 7211254

